

VALUESTAR W

かんたんAV視聴ソフト

Media Garage

操作ガイド

テレビやDVD、音楽や写真まで
リモコン操作でパソコンを楽しむ

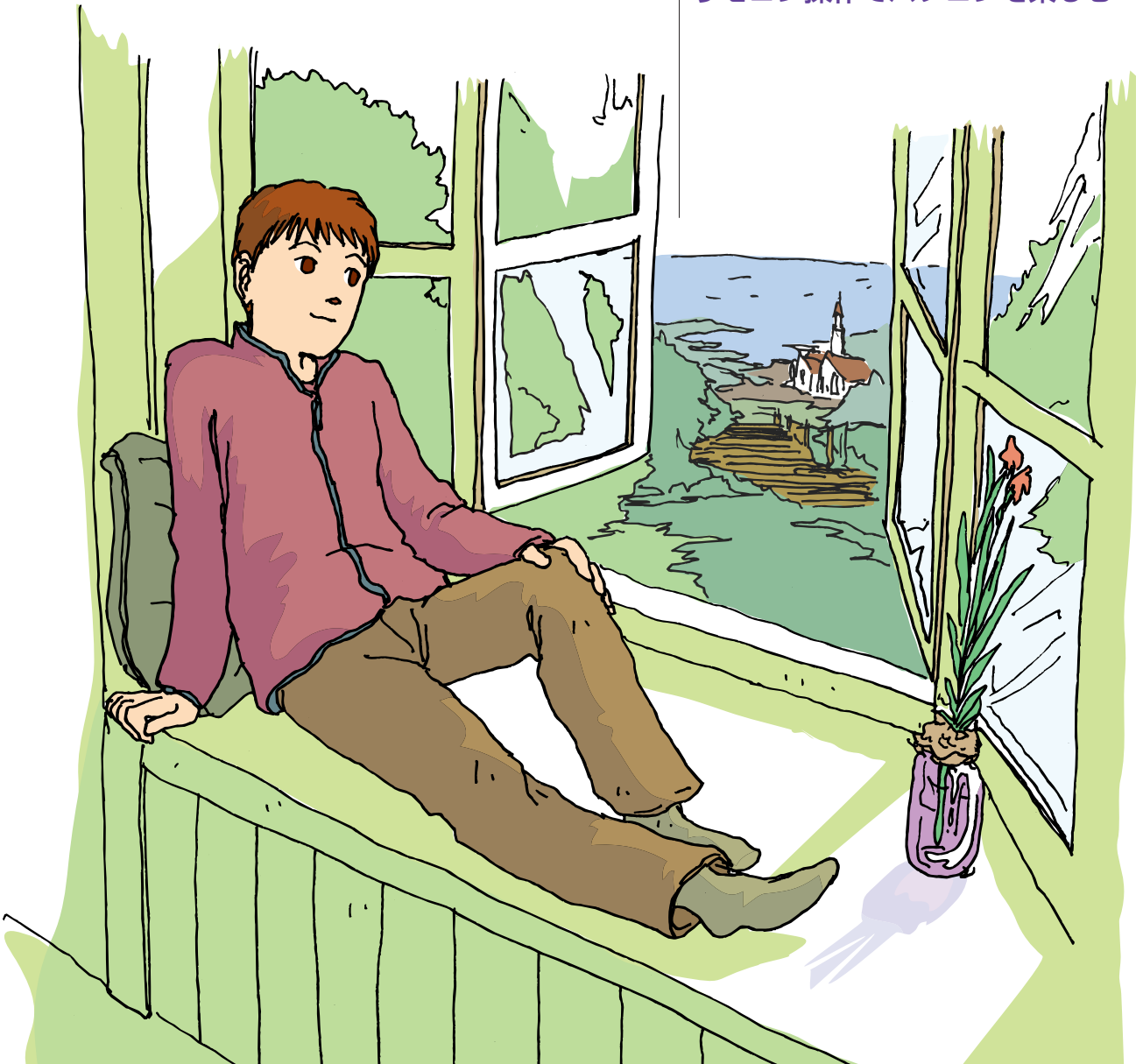

テレビから写真までやりたいことは まとめてパソコンで！

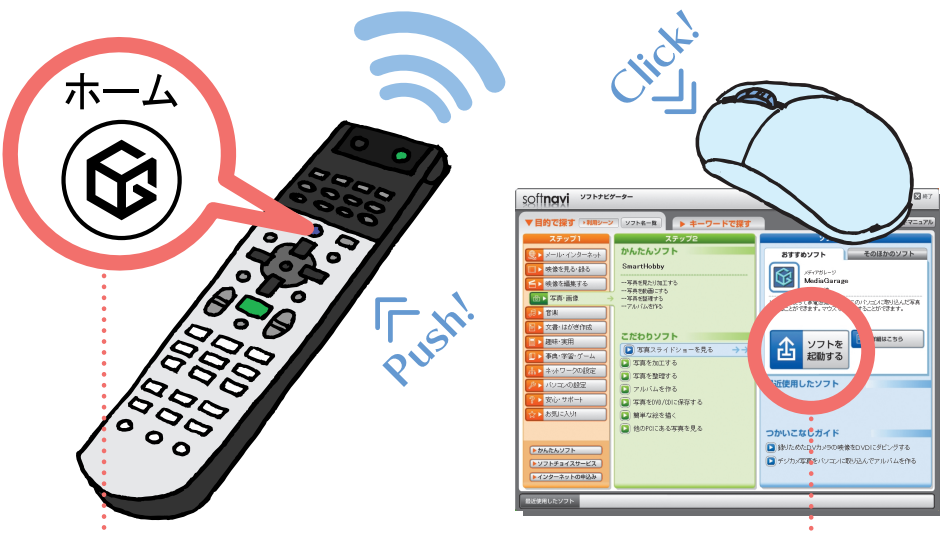

スタートはここから！



TV&録画



テレビの見方
録画・再生のしかた

「テレビを見る」 p.16
「テレビを録る」 p.23



地上アナログ放送、地上デジタル放送、BSデジタル放送なども、ラクラク操作。「ぱっと観テレビ」で、すぐにテレビが見られる。録画した番組も、ジャンルごとに番組名で表示されるから番組を探す手間はなし。

DVD・ネット映像

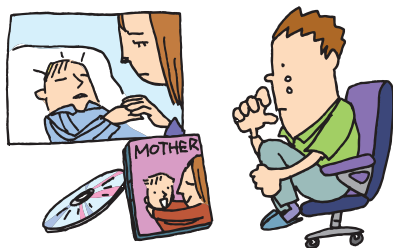

DVDの再生方法
ネット映像の見方

「DVDを見る」 p.38
「インターネットの映像を見る」 p.40



話題の名作や不朽の名作、映画やドラマのDVDも、もちろん再生できます。さらに、録画した番組をDVDにして再生することも。また、インターネットの映像をテレビ感覚で見ることができます。

音楽



CDの再生方法、音楽の聴き方

「音楽を聴く」 p.42



自慢のCDコレクションから、お目当てのCDを探すのは大変。それに、いちいちCDを入れ替えるのも面倒なもの。パソコンのハードディスクに音楽をためておけば、そんな苦労はいりません。もちろん、買ってきたCDをそのまますぐに聴くのもOK!

写真&ホームビデオ

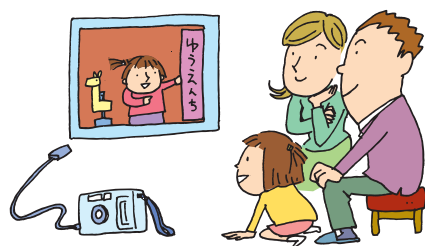

写真の見方
ビデオの見方

「写真を見る」 p.48
「ホームビデオを見る」 p.52



思い出の写真やビデオ。ただ見るだけでも楽しいけれど、パソコンなら一歩進んだ楽しみ方ができます。写真を好きな音楽に合わせて表示する「スライド」なら、写真がよりいっそう引き立ちます。ビデオも、パソコンに保存しておけば、整理が簡単に。

このマニュアルの表記について

◆このマニュアルで使用している記号や表記には、次のような意味があります



チェック

してはいけないことや、注意していただきたいことです。よく読んで注意を守ってください。場合によっては、作ったデータの消失、使用しているソフトの破壊、パソコンの破損などの可能性があります。



ポイント

そのページで大事なことや、操作のヒントが書かれています。



参照

マニュアルの中で関連する情報が書かれている所を示しています。

◆このマニュアルの表記では、次のようなルールを使っています

【 】 【 】で囲んである文字は、キーボードのキーやリモコンのボタンを指します。

DVD/CD ドライブ

DVD-RAM/R/RW with DVD+R/RW ドライブ (DVD-R/+R 2層書込み) を指します。



「サポートナビゲーター」

電子マニュアル「サポートナビゲーター」を起動して、各項目を参照することを示します。「サポートナビゲーター」は、デスクトップの (困ったときのサポートナビゲーター) をダブルクリックして起動します。

◆本文中の画面やイラスト、ホームページについて

本文中の画面やイラスト、ホームページは、モデルによって異なることがあります。また、実際の画面と異なることがあります。

記載しているホームページの内容やアドレスは、本冊子制作時点のもので

◆このマニュアルで使用しているソフトウェア名などの正式名称

(本文中の表記)	(正式名称)
Windows、 Windows XP	Microsoft® Windows® XP Media Center Edition 2005 operating system 日本語版
マカフィー・ウイルススキャン	マカフィー®・ウイルススキャン
マカフィー・パーソナル ファイアウォールプラス	マカフィー®・パーソナルファイアウォールプラス
DVD MovieWriter	DVD MovieWriter® for NEC Ver.4
BeatJam	BeatJam for NEC PCOMG110NBG
WinDVD、 WinDVD 5 for NEC	InterVideo® WinDVD™ 5 for NEC

ご注意

- (1) 本書の内容の一部または全部を無断転載することは禁じられています。
- (2) 本書の内容に関しては将来予告なしに変更することがあります。
- (3) 本書の内容については万全を期して作成いたしました。万が一不審な点や誤り、記載もれなどお気づきのことがありましたら、NEC 121 コンタクトセンターへご連絡ください。落丁、乱丁本はお取り替えいたします。
- (4) ソフトウェアの全部または一部を著作権の許可なく複製したり、複製物を頒布したりすると、著作権の侵害となります。

Microsoft、Windows、Office ロゴ、Outlook は、米国 Microsoft Corporation の米国およびその他の国における商標または登録商標です。

McAfee、VirusScan およびマカフィーは米国法人 McAfee, Inc. またはその関係会社の登録商標です。

デジオン、DiXiM は株式会社デジオンの登録商標です。

WinDVDX は、InterVideo, Inc. の商標です。

SmartHobby、SmartVision、MediaGarage は、日本電気株式会社の登録商標です。





その他、本マニュアルに記載されている会社名、商品名は、各社の商標または登録商標です。

©NEC Corporation, NEC Personal Products, Ltd. 2006

日本電気株式会社、NEC パーソナルプロダクツ株式会社の許可なく複製・改変などを行うことはできません。

目次

CONTENTS

テレビから写真までやりたいことはまとめてパソコンで!		巻頭
このマニュアルの表記について		2
基本的な使い方		リモコンについて 6
		基本的な使い方 9
		セキュリティの設定 14
テレビを見る		テレビを見るための準備 16
		テレビを見る 17
テレビを録る		録画予約の準備 23
		見ている番組を録画する 24
		さかのぼり録画をする(地上アナログ放送のみ) 25
		おてがる予約(番組表を使って予約する) 27
		予約内容を確認/変更する 29
		録画した番組を見る 32
		録画した番組をDVDに保存する(地上アナログ放送のみ) 35
		録画した番組を消す 37
DVDを見る		DVDを見る 38
インターネットの映像 (BIGLOBEストリーム)を見る		映像を楽しむ 40
音楽を聴く		CDを聴く 42
		音楽CDの曲をパソコンに録音する 44
		パソコンにためた音楽を聴く 46
写真を見る		写真をパソコンに取り込む 48
		1枚ずつ写真を見る 49
		スライドで写真を見る 51
ホームビデオを見る		ビデオをパソコンに取り込む 52
		ビデオを見る 53
MediaGarageの設定をする		「MediaGarage」の設定 55
MediaGarage Q&A		「MediaGarage」の起動 61
		リモコン 61
		テレビ 62
		番組表 65
		録画予約 66
		ビデオ 66
		ネット映像 67
		その他 67

操作一覧

■ 「テレビ」の操作	69
■ 「番組表」の操作	72
■ 「ビデオ」の操作	73
■ 「DVD」の操作	75
■ 「ネット映像」の操作	76
■ 「CD」の操作	77
■ 「音楽」の操作	78
■ 「写真」の操作	79

付録

■ 自動ログオンの設定をする	80
■ パソコンの起動方法を変える	82
■ 「ぱっと観テレビ」機能の設定をする	84
■ MediaGarageと他のソフトとの関係	86

基本的な使い方

このパソコンで映像や音楽を楽しむには、かんたんAV視聴ソフト「MediaGarage(メディアガレージ)」を使います。「MediaGarage」を使うことで、テレビ、ビデオ、写真、音楽、DVDといった、さまざまなジャンルが同じ操作で楽しめます。

もう、ソフトごとに違った操作を覚える必要はありません。ここでは、「MediaGarage」の基本的な使い方を説明します。

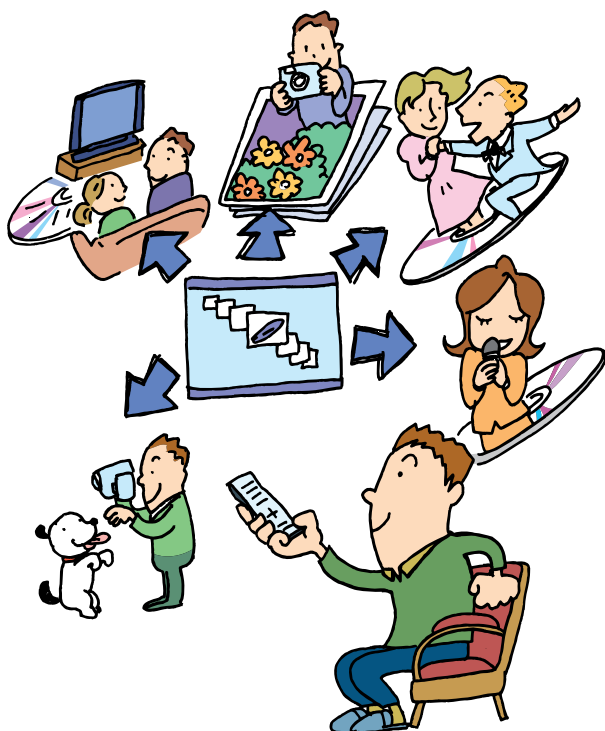

リモコンについて

「MediaGarage」では、すべての操作をリモコンでできます。

! チェック

- ・リモコンを使う前に、あらかじめリモコンに電池を入れておいてください。
- ・リモコン上部のフタを閉じるときに指先などをはさまないように気を付けてください。

📖 参照

電池の入れ方について
『準備と設定』第2章の「リモコンを使う準備をする」

リモコンを使うときの注意

リモコンは、赤外線を使っているため、次のことに注意してお使いください。

- ・リモコンと受光部の間には、赤外線をさえぎるようなものを置かないでください。
- ・パソコンから約3mの範囲で操作してください。また、受光部に対して左右約38度、上下約17度以内の角度で操作してください。
- ・赤外線の出る機器、赤外線でコントロールされる機器の近くではリモコンを操作しないでください。誤作動の原因となります。
- ・赤外線を利用したほかのリモコンをパソコンのそばで使用すると、パソコンが誤作動することがあります。

MediaGarageで使用するボタン一覧

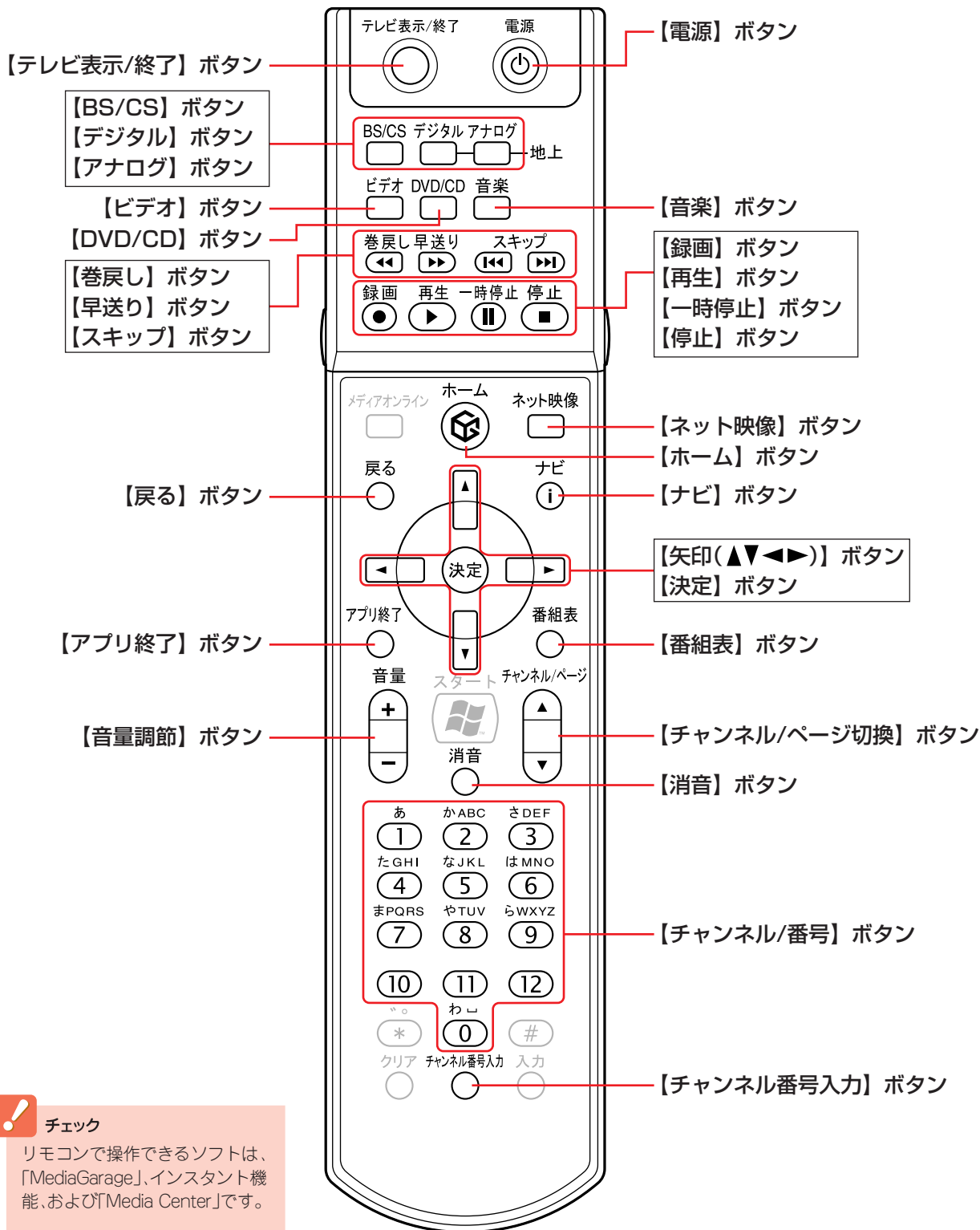

チェック
 リモコンで操作できるソフトは、「MediaGarage」、インスタント機能、および「Media Center」です。

フタを閉じている状態

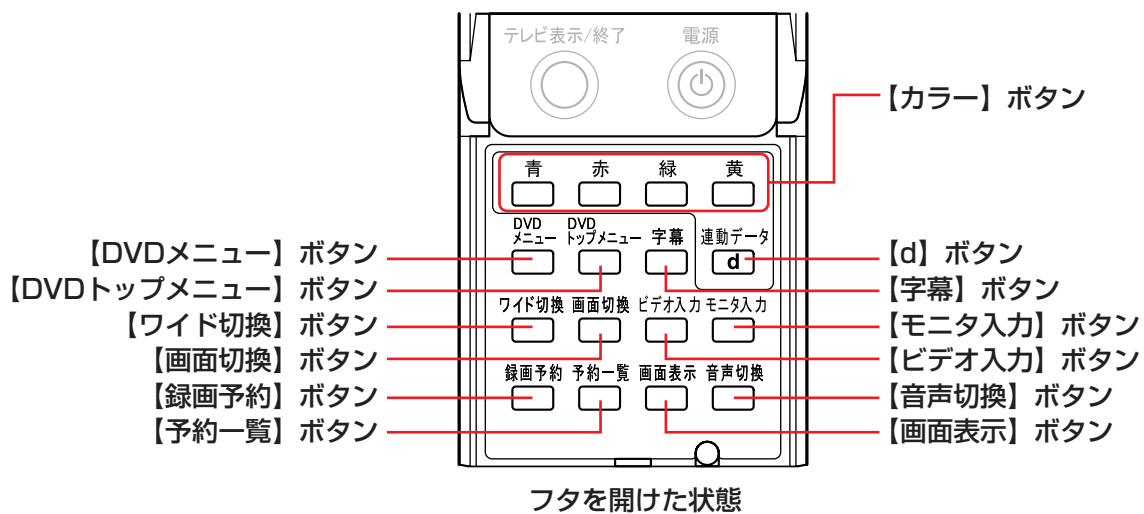

基本的な使い方

「MediaGarage」の操作方法は、音楽や写真など、楽しむものが違っていても、基本的な部分は似ています。ここでは、パソコンにはじめから入っている花の写真を見る方法を例に「MediaGarage」を使ってみましょう。

リモコンで「MediaGarage」を始める

スタートはいつも  から。
リモコンのボタンひとつの簡単操作です。

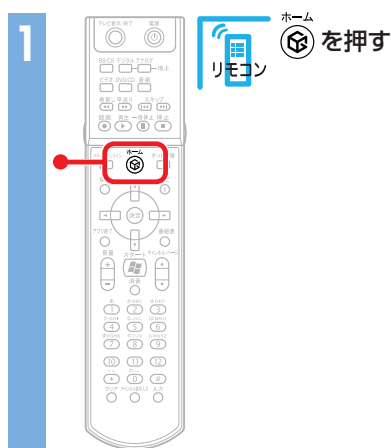

「MediaGarage」のメインメニューが表示されます。



 **ポイント**
はリモコンでの操作を表しています。

 **ポイント**
はマウスでの操作を表しています。



 **ポイント**

- ・パソコンの電源が入っていることを確認してください。電源が入っていない場合は、電源を入れてから操作してください。
- ・「ぱっと観テレビ」でテレビを見るときは、電源の入っていない状態からでもリモコンの【電源】を押すとテレビが見られます。

 **参照**

電源の入れ方
『準備と設定』第4章の「電源の入れ方」
「ぱっと観テレビ」でテレビを見る
「テレビを見る」(p.17)

このメインメニューがテレビや映像、音楽を楽しむための入り口です。

 **ポイント**
メインメニューはすべての入り口。
操作中はいつでもリモコンの  を押せばメインメニューに戻れます。

マウスで「MediaGarage」を始める

マウスで操作するときは、「ソフトナビゲーター」から。

- 1  「ソフトナビゲーター」の「写真・画像」-「写真スライドショーを見る」-「MediaGarage」の「ソフトを起動する」をクリック



「MediaGarage」の「写真」の画面が表示されます。



ポイント

- ・「ソフトナビゲーター」から起動すると、メインメニューは表示されずに、ダイレクトに使いたい機能の画面へいくこともできます。メインメニューを表示したいときは  をクリックします。
- ・デスクトップ左下の「スタート」-「すべてのプログラム」-「MediaGarage」-「MediaGarage」の順にクリックして「MediaGarage」を起動すると、メインメニューが表示されます。
- ・デスクトップ右側にある「おすすめメニューバー」の「かんたんAVソフト」からも「MediaGarage」を起動できます。

■ ■ ■ ■ ■ と (決定) で操作



次に、パソコンに入っている花の写真を見てみましょう。

1

リモコン 中に出して、(決定) を押す

マウス 「写真」をクリック

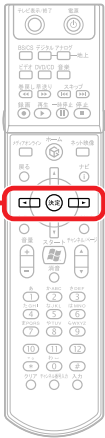
ポイント
「ソフトナビゲーター」から起動すると、メインメニューは表示されずにすぐに手順2の画面が表示されます。



「写真」が表示されます。

2

リモコン で、「Sample Pictures」を選んで、(決定) を押す

マウス 「Sample Pictures」をクリック

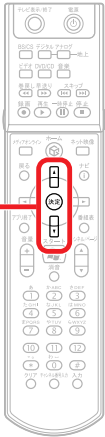
ポイント
選ばれている部分は、黄色で表示されるのですぐにわかります。

3

リモコン で、花の写真を選んで、(決定) を押す

マウス 花の写真をクリック





花の写真が大きく表示されます。



ポイント

- ・ [戻る]、[ナビ]、[決定]、[戻る] で選んで [決定] を押す。これが「MediaGarage」の基本です。
- ・ 画面下の写真の一覧を消したいときは、【ナビ】([ナビ]) を押して「写真インデックス消去」を選びます。

【戻る】と【ナビ】で快適操作

こんどは、写真を連続で表示する応用操作です。

1

リモコン

【戻る】を押す

マウス

戻る をクリック

ポイント

- ・ 前の画面に戻りたいときは【戻る】を押します。マウスの場合は **戻る** をクリックします。
- ・ 写真が画面いっぱいに表示されていて、**戻る** がないときは、マウスを動かすか、リモコンのフタを開けて【画面切換】を押すと表示されます。



写真の一覧に戻ります。

2

リモコン

【ナビ】を押す

マウス

ナビ をクリックするか、マウスを右クリック



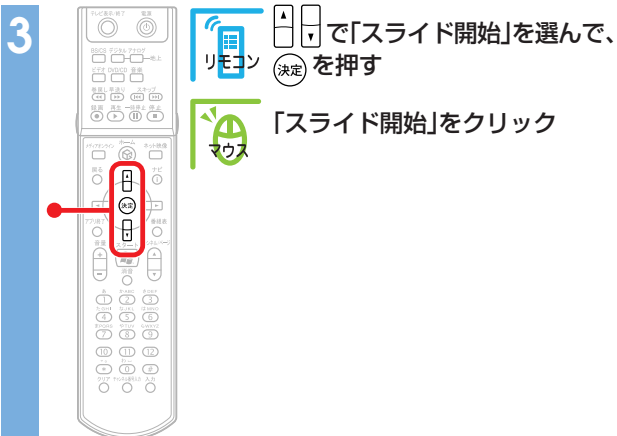

写真が自動的に切り換わる「スライド」が始まります。

ポイント

- ・【ナビ】(**ナビ**) を押したときに出てくる画面を「機能選択メニュー」といいます。機能選択メニューではこのほかにも、そのジャンルごとに特殊な操作や設定ができます。一歩進んだ操作は、【ナビ】(**ナビ**) からスタート!
- ・マウスで操作するときは、**ナビ** をクリックする代わりにマウスを右クリックしても、同じように機能選択メニューを表示できます。

- ・機能選択メニューを表示しているときは、機能選択メニュー以外の操作はできません。
- ・機能選択メニューで、何もせずにもとの画面に戻るには、「このメニューを消す」を選ぶ(クリックする)か、もう一度【ナビ】(**ナビ**) を押します。またはマウスで画面の機能選択メニュー以外の場所をクリックします。

使い終わったら【アプリ終了】

最後は、「MediaGarage」を終了しましょう。

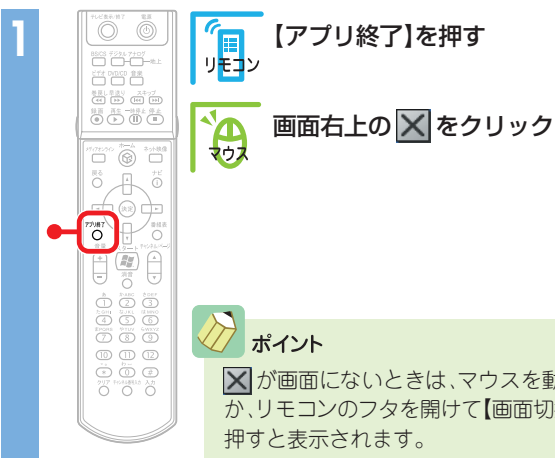

「MediaGarage」が終了します。

これが、「MediaGarage」の基本的な使い方です。

ジャンルによっていろいろな操作があり、できることもそれぞれですが、選んだり、決定したりする方法はみんな同じです。



セキュリティの設定

ルータを使って複数のコンピュータがネットワークに接続されている場合は次の設定が必要になります。

「マカフィー・パーソナルファイアウォールプラス」の設定

「マカフィー・パーソナルファイアウォールプラス」を利用している場合は、次の手順で設定を変更します。ネットワーク上の各パソコンについて同じように設定します。



チェック

- ・ルータを使わずにパソコンをインターネットに直接接続している場合は、この設定はおこなわないでください。
- ・「マカフィー・パーソナルファイアウォールプラス」以外のセキュリティソフトを使っている場合は、セキュリティソフトのマニュアルをご覧になって、ネットワーク上のパソコン同士が通信できるように設定してください。
- ・この設定をおこなわないと、「MediaGarage」の動作が遅くなることがあります。

1 「スタート」-「すべてのプログラム」-「McAfee」-「McAfee Personal Firewall Plus」をクリック

「マカフィー・パーソナルファイアウォールプラス」が起動します。

2 「オプション」タブをクリックして、「信用IPアドレスと禁止IPアドレス」をクリック



3 「マイ ローカル エリア ネットワーク」の左を にして をクリック

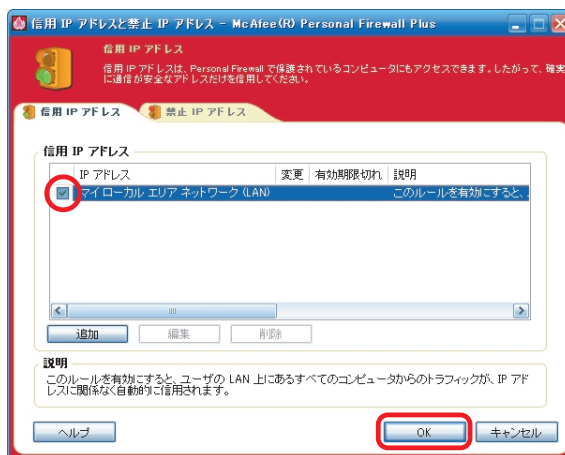

4 「マカフィー・パーソナルファイアウォールプラス」を終了する

■ コンテンツを公開する

このパソコンでの作業になります。

1 「スタート」-「すべてのプログラム」-「MediaGarage」-「サーバツール」をクリック

「Media Server Tool」画面が表示されます。

2 「セキュリティ」タブをクリック

3 「非公開リスト」に表示されているネットワーク上のパソコンをクリックして、「公開 →」をクリック
選択したパソコンが「公開リスト」に移ります。



チェック

「セキュリティについて」の画面が表示された場合は、内容を読んで「はい」をクリックしてください。必要に応じて、「今後、セキュリティについてのダイアログボックスを表示しない」をチェックしてください。

4 をクリック

これで、「MediaGarage」を使う準備は完了です。

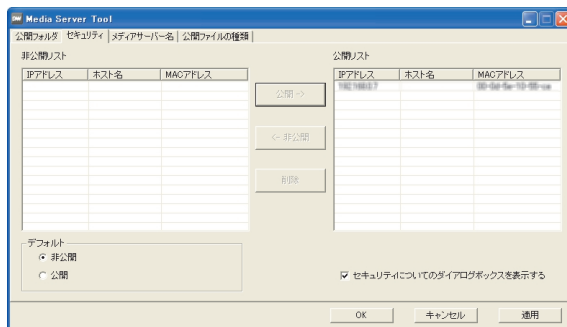

テレビを見る

パソコンでテレビを見よう!

でも、パソコンデスクの前に座って、マウスで操作するんじゃ大変。

このパソコンなら、離れたところからリモコン操作OKだし、「ぱっと観テレビ」ですぐに画面がつくので、普通のテレビと同じ感覚で使えます。

その上、地上アナログ放送では見ている番組をいつでも一時停止したり巻き戻したりできるから、便利さはテレビ以上!



テレビを見るための準備



「MediaGarage」でテレビを見るには、あらかじめアンテナ線を接続したり、「TV共通設定」で初期設定が必要です。

まずは、『準備と設定』、『パソコンでテレビを楽しむ本』を読んで、接続と設定をしてください。



チェック

- ・ セットアップ作業のとき「TV共通設定」の初期設定をおこなわなかった場合、「MediaGarage」でテレビを見ることはできません。そのときは一度「MediaGarage」を終了し、『準備と設定』を読んで「TV共通設定」で設定してください。
- ・ 「ぱっと観テレビ」を有効にするために、「TV共通設定」の「電源ボタンの設定」では「テレビ起動(パソコン連動)」に設定し、「待機時の設定」では「「ぱっと観テレビ」機能を有効にする」に設定してください。

テレビを見る

このパソコンの「ぱっと観テレビ」は、普通のテレビと同じように使えます。

1 パソコンの電源が切れていることを確認する

2  【電源】を押す
リモコン

ポイント

- ・本体前面の電源スイッチ押しても同じ動作をします。
- ・リモコンの【アナログ】、【デジタル】、または【BS/CS】を押すことでも、テレビを表示することができます。【アナログ】は地上アナログ放送、【デジタル】は地上デジタル放送、【BS/CS】はBSデジタル放送の最後に見ていたチャンネルが表示されます。



ポイント

テレビランプが点滅している間は、Windowsの起動、および「MediaGarage」の起動がおこなわれています。テレビランプが点灯状態になると「MediaGarage」で操作することができるようになります。Windowsの起動中は電源ボタンで電源を切ることはできません。

画面いっぱいテレビが表示されます。

3 本体前面のテレビランプの点滅が終了し、点灯するまで待つ

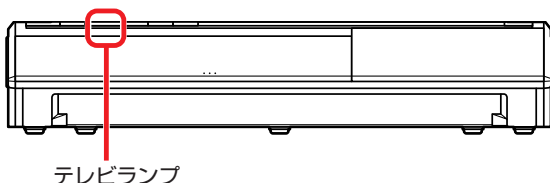

チェック

- ・テレビランプが点滅している間に、放送の種類を切り換えるときは、リモコンの【アナログ】、【デジタル】、または【BS/CS】を使います。
- ・テレビランプが点滅している間は、番組の録画やタイムシフトの操作はできません。

ポイント

はじめて「MediaGarage」でテレビを見るときは、地上アナログ放送の「ライブモード」(普通のテレビを見るのと同じモード)で表示されます。

地上デジタル放送やBSデジタル放送などの放送に切り換える(p.21)には、【ナビ】()を押して、「放送切り換え...」から好きな放送を選んでください。

パソコンならではの、さかのぼり録画(p.25)を利用するには「タイムシフトモード」に設定を変更してください。「タイムシフトモード」は地上アナログ放送のときのみ設定できます。

ライブモードとタイムシフトモードを切り換えるには、【ナビ】()を押して、「タイムシフト切り換え」または「ライブ切り換え」を選んでください。

タイムシフトモードとライブモードには、それぞれ次の特長があります。

- ライブモード: さかのぼり録画などの特別な操作はできませんが、パソコンにかかる負担が小さくなります。
- タイムシフトモード: 録画をしていない番組を一時停止したり、巻き戻したり、さかのぼり録画をしたりできます。画質は、SmartVisionのタイムシフトモードの画質設定と同じになります。

番組表(放送中)表示
番組表表示
番組詳細情報表示
画面表示(常に表示)
ノーマル切り換え
放送切り換え 放送の種類を選びます
画質変更
タイムシフト切り換え
このメニューを消す

テレビを見ているときは、次のような操作ができます。



リモコン **マウス**

①～⑫ チャンネルを切り換えます

⏪ 見ている番組を巻き戻します※1
巻き戻したり、一時停止したときに、リアルタイムの放送に追いつきます※1

⏩ タイムシフトを開始した時刻に戻ります※1

⏮ リアルタイムの放送に追いつきます※1

📺 見ている番組を録画します

🔄 番組を再生します※1

⏸ 番組を一時停止します※1

⏹ 録画を停止します

【チャンネル番号入力】
3桁のチャンネル番号を入力するモードになります※2

【ナビ】 番組表や番組の詳細情報を表示
※1:地上アナログ放送でタイムシフトモードのときのみ
※2:地上デジタル放送、BSデジタル放送、110度CSデジタル放送のときのみ



タイムシフトモードの時の画面です

！ チェック

- ・タイムシフトモードで巻き戻せるのはタイムシフトモードにして見ていた番組にかぎります。また、巻き戻せる時間はご購入時の状態では60分までです。
- ・「SmartVision」で、DVDに直接録画を実行しているときは、一時停止、巻き戻しはできません。
- ・デジタル放送視聴中、【戻る】ボタンはデータ放送の「戻る」の動作になります。

📖 参照

一時停止や巻き戻せる時間を変える
「SmartVision」のオンラインヘルプの「設定」-「録画／再生／予約」-「録画／タイムシフト」
さらに詳しいテレビの操作について
「「テレビ」の操作」(p.69)

📌 ポイント

タイムシフトモードでテレビを見ているときは、録画していなくても一時停止や巻き戻しができます。

Windows起動中でも、すぐテレビを見ることができます。

1 **📺** **【テレビ表示/終了】ボタンを押す**
リモコン

📌 ポイント

本体前面のテレビ表示/終了ボタンを押しても同じ動作をします。



チェック

このテレビ機能を、営利目的または公衆に視聴させることを目的として喫茶店、ホテル等の公の施設に設置した場合、ウィンドウモード、ズーム、ワイド、およびスタジアム表示機能を利用して、画面のフレーム表示や圧縮、引き伸ばし表示等をおこなわないでください。著作権法上で保護されている作者者の権利を侵害するおそれがあります。

番組表から見る番組を選ぶ

画面で見る番組表から、現在放送中の番組を選んで見ることができます。

1





 テレビを見ているときに、**【ナビ】リモコン**を押す

 テレビを見ているときに、**【ナビ】マウス**をクリック

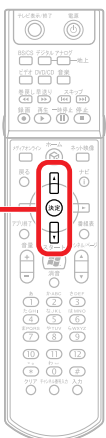

2



 「番組表(放送中)表示」を選んで**【決定】**を押す

 「番組表(放送中)表示」をクリック



現在の時間帯に放送されている番組の一覧が表示されます。



チェック

- ・ 番組表を受信していないときは、番組表を表示できません。
- ・ 番組表の受信は「SmartVision」でおこないます。



参照

「SmartVision」について
『パソコンでテレビを楽しむ本』

3

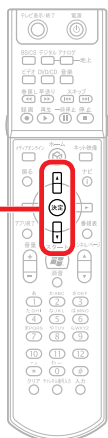

見たい番組を選んで**決定**を押す



見たい番組をクリック



選んだ番組が表示されます。

放送を切り換える

テレビを見ているときに放送の種類(地上アナログ放送、地上デジタル放送、BSデジタル放送、110度CSデジタル放送)を切り換えることができます。

1



【ナビ】を押す



ナビ をクリック



2

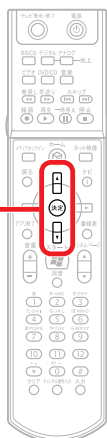

「放送切り換え...」を選んで(決定)を押す
リモコン

「放送切り換え...」をクリック
マウス



3

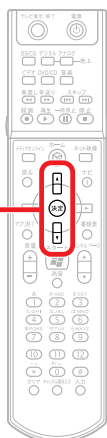

見たい放送を選んで(決定)を押す
リモコン

見たい放送をクリック
マウス

チェック

- ・デジタル放送の有料放送(PPV)を視聴する場合は、「SmartVision」を使用します。
- ・字幕はデジタル放送のときのみ表示できます。

ポイント

- ・リモコンの【アナログ】、【デジタル】、【BS/CS】を押すことでも、放送を切り換えることができます。
- ・リモコンの【BS/CS】を複数回押すことで、BSデジタル、CS1、CS2と放送を切り換えることができます。



参照

「SmartVision」について
『パソコンでテレビを楽しむ本』

選んだ放送の番組が表示されます。

データ放送を見る

地上デジタル放送、BSデジタル放送、110度CSデジタル放送の場合、番組に関連した内容を表示するデータ放送を見ることができます。

！ チェック

- ・「MediaGarage」では、双方向サービス、メール、ダウンロードはできません。これらの操作は、「SmartVision」でおこないます。
- ・データ放送の画面が表示されるまでに、しばらく時間がかかる場合があります。

📖 参照

「SmartVision」について
『パソコンでテレビを楽しむ本』



データ放送が表示されます。
データ放送を見ているときは、次のような操作ができます。

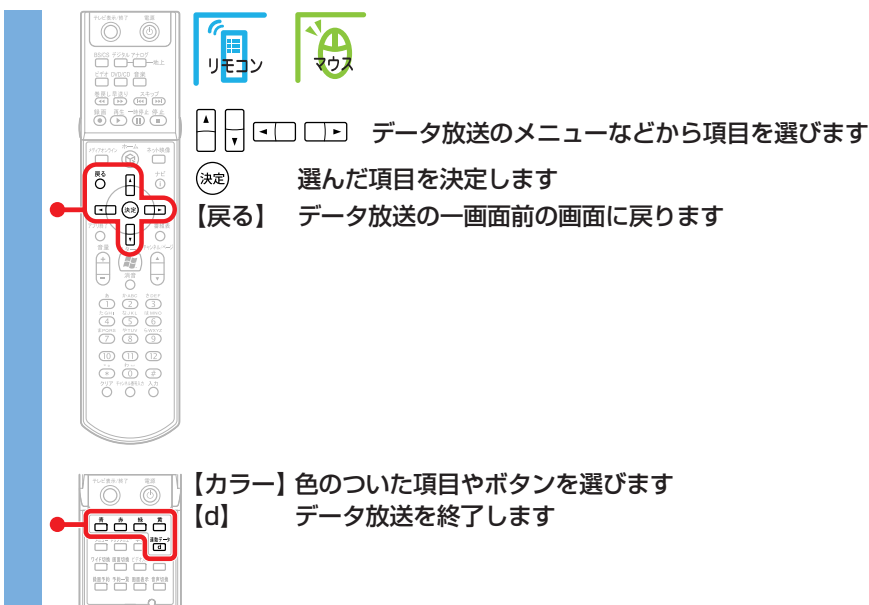

テレビを録る

パソコンでテレビを録る最大の魅力は、録画が簡単なこと。

ハードディスクに録画しておけば、録画した番組はいつでもすぐに見つけられます。

さらに、パソコンならではの「さかのぼり録画」なら、見逃したシーンもさかのぼって録画することもできるのです！



録画予約の準備

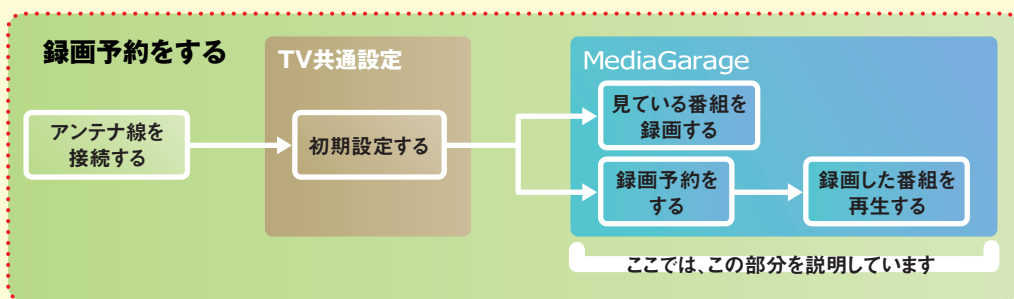

「MediaGarage」で録画予約をするには、あらかじめ「SmartVision」で録画予約ができる状態にしておく必要があります。また、番組表は「SmartVision」で番組表が受信されるように設定されていないと使えません。まずは、『パソコンでテレビを楽しむ本』を読んで録画予約の準備をしてください。



見ている番組を録画する

今見ている番組を録画してみましょう。

1 「MediaGarage」を起動して、見たい番組を表示する



参照

テレビの見方
「テレビを見る」(p.17)



2



録画したい場面で、を押す



録画したい場面で、をクリック



ポイント

録画 を押しても、実際に録画が始まるまでに若干の誤差があるので、録画されない部分が出る場合があります。地上アナログ放送なら、「タイムシフトモード」にして、さかのぼり録画をすると安心です。



参照

さかのぼり録画について
「さかのぼり録画をする（地上アナログ放送のみ）」(p.25)

3



録画したい場面が終わったら を押す



録画したい場面が終わったら をクリック



ポイント



録画を始めるときに、 を何度か押すことで、録画時間を変更できます。現在の録画時間は、画面に表示されます。

- 1回 () を押すまで録画する
 - 2回 見ている番組の終了まで録画する
 - 3回 今から30分間録画する
 - 4回 今から60分間録画する
 - 5回 今から120分間録画する
 - 6回 () を押すまで録画する
- ※以下繰り返し





ポイント

- ・地上アナログ放送を録画中に放送を切り換えて地上デジタル放送、BSデジタル放送、110度CSデジタル放送を見ることができます。
- ・放送を切り換えて別の番組を見た後に、先に録画していた番組を停止するときは、元の放送に切り換えてから操作する必要があります。
- ・2番組同時に録画できる放送の組み合わせは、地上アナログ放送とデジタル放送(地上デジタル放送/BSデジタル放送/110度CSデジタル放送)のどれか、となります。地上アナログ放送を2番組、デジタル放送を2番組という組み合わせでは、同時に録画できません。また、デジタル放送の録画中は、別のデジタル放送に切り換えることはできません。
- ・デジタル放送を録画中にアナログ放送に切り換えた後、 () を押すとその番組も同時に録画できます。ただし、2番組同時に録画している場合は、録画中の番組以外にチャンネルが切り換わらなくなります。チャンネルを切り換えたい場合は、その放送の録画を停止してください。

これで、番組が録画されました。
録画した番組は、「MediaGarage」や「SmartVision」で見られます。



参照

録画した番組の見方
「録画した番組を見る」(p.32)



さかのぼり録画をする(地上アナログ放送のみ)

サッカー中継、ちょっとよそ見をした瞬間に決定的なゴールが…
そんなときは、あわてずに、「さかのぼり録画」で解決です。





ポイント

「MediaGarage」のタイムシフトモードでは、見ている番組を巻き戻して、そこから録画できます。これを「さかのぼり録画」(タイムシフト録画)といいます。

1



テレビを見ているときに、 をリモコン 押す

テレビを見ているときに、 をマウス クリック

 **チェック**

さかのぼり録画ができるのはタイムシフトモードのときだけです。ライブモードのときは、さかのぼり録画はできません。

 **参照**

タイムシフトモードとライブモードについて
「テレビを見る」(p.17)



巻き戻しが始まります。



チェック

「さかのぼり録画」で巻き戻せるのは、今までタイムシフトモードで見ていた番組だけです。
また、巻き戻せる時間は、ご購入時の状態では60分までです。



参照

巻き戻せる時間を変えるには
「SmartVision」のオンラインヘルプの「設定」-「録画／再生／予約」-「録画／タイムシフト」

2

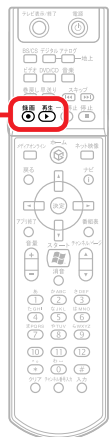

録画したい場面の前まで戻ったら、再生を始めて、録画を押す



録画したい場面の前まで戻ったら、再生を始めて、録画をクリック



録画が始まります。

3

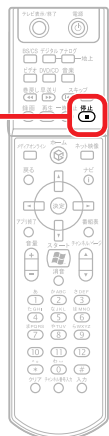

録画したい場面が終わったら、停止を押す



録画したい場面が終わったら、停止をクリック



ポイント

録画を始めるときに、録画(Record)を何度か押すことで、録画時間を変更できます。
現在の録画時間は、画面に表示されます。

- 1回 停止(Stop)を押すまで録画する
 - 2回 見ている番組の終了まで録画する
 - 3回 今から30分間録画する
 - 4回 今から60分間録画する
 - 5回 今から120分間録画する
 - 6回 停止(Stop)を押すまで録画する
- ※以下繰り返し



これで、「さかのぼり録画」ができました。
録画した番組は、ほかの録画番組と同じように再生できます。

おてがる予約(番組表を使って予約する)

画面で見る番組表から、番組の録画を予約しましょう。

1

リモコン ホーム **Ⓜ** を押して「MediaGarage」を起動し、メインメニューで「番組表」を選んで **決定** を押す

ポイント
リモコンの【番組表】を押すと、パソコンの電源が入ってしばらくすると手順2の画面が表示されます。

マウス 「ソフトナビゲーター」の「映像を見る・録る」-「MediaGarage」の「ソフトを起動する」をクリックして「MediaGarage」を起動し、メインメニューで「番組表」を選んで **決定** を押す



2

リモコン **◀ ▶** でチャンネル、**⏪ ⏩** で録画したい日付を選ぶ

マウス **◀ ▶** でチャンネル、**⏪ ⏩** で録画したい日付を選ぶ



ポイント

【番組表】(番組表) を押すと、番組表の表示を「時間別」、「ジャンル別」、「地上アナログ」、「地上デジタル」、「BS」、「CS1」、「CS2」に切り換えられます。探しやすい方法で番組表を見つけてください。ジャンル別のジャンルは、11種類に分けられています。**◀ ▶** (◀ ▶) を選ぶたびに、ひとつずつ変わります。

◀ (◀) を押すと、左にひとつずつジャンルが変わる



▶ (▶) を押すと、右にひとつずつジャンルが変わる

画面に表示されていないジャンルもある

3

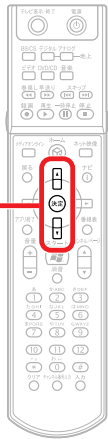

録画したい番組を選んで **決定** を押す



録画したい番組をクリック



録画予約の画面が表示されます。

4



予約の設定を変えたいときは、項目を選んで **決定** を押し、設定する



予約の設定を変えたいときは、項目の右欄をクリックして設定する



チェック

地上デジタル放送、BSデジタル放送、110度CSデジタル放送番組の「画質」は「デジタル放送画質」固定です。

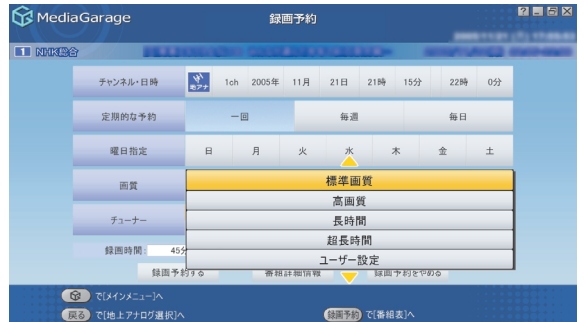

5

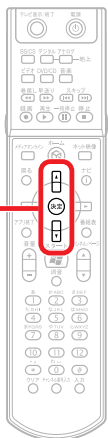

録画予約する を選んで **決定** を押す



録画予約する をクリック

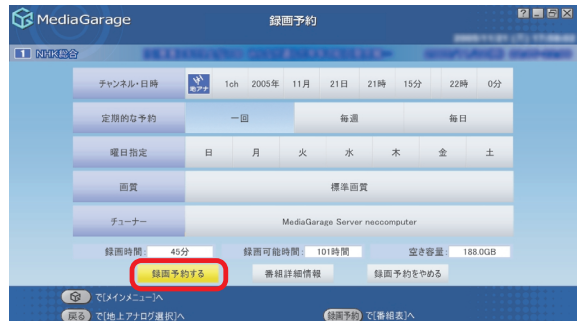

「予約登録に成功しました」という画面が表示された後、自動的に消えます。
 これで、録画予約ができました。
 予約した時刻になると、自動的に録画が始まります。

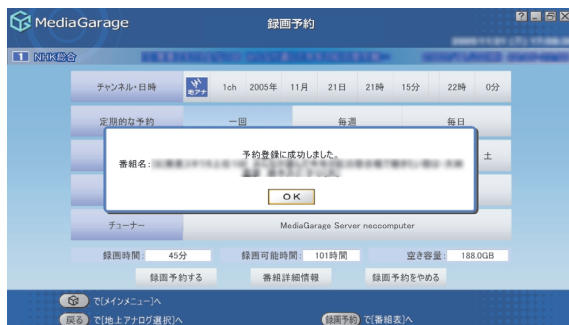

ポイント

- ・地上アナログ放送とほかのデジタル放送では、放送時刻が重なっている番組でもそれぞれひとつずつ予約ができます。
- ・デジタル放送番組の録画予約は、自動的に延長放送に対応します。予約後の延長放送対応の設定の変更は「SmartVision」でおこないます。



参照

「SmartVision」について
 『パソコンでテレビを楽しむ本』

予約内容を確認/変更する

登録した予約の内容を確認したり、変更したりできます。

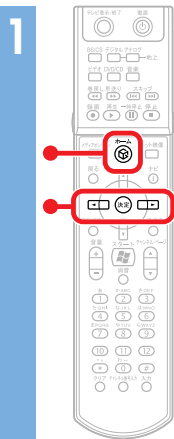

ホーム
 リモコン を押して「MediaGarage」を起動し、メインメニューで「番組表」を選んで を押す



ポイント

リモコンのフタを開けて【予約一覧】を押すと、パソコンの電源が入っていればすぐに手順4の画面が表示されます。



マウス

「ソフトナビゲーター」の「映像を見る・録る」-「MediaGarage」の「ソフトを起動する」をクリックして「MediaGarage」を起動し、メインメニューで「番組表」を選んで を押す



2

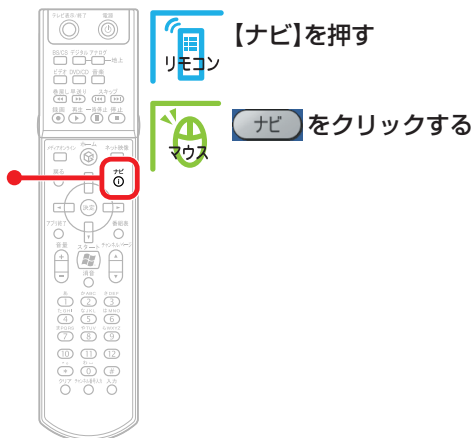

3

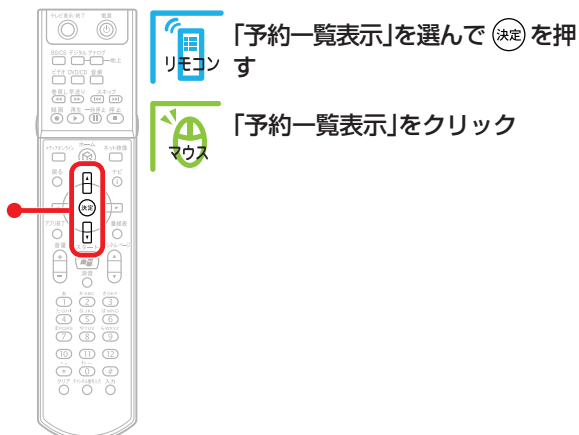

ポイント

手順2の画面で、予約マーク(✓)が付いている番組を選んで【ナビ】(ナビ)を押すと、機能選択メニューに「録画予約変更」「録画予約削除」が追加で表示されます。「録画予約変更」を選ぶと、手順5の画面が表示され、予約変更ができます。「録画予約削除」を選ぶと、録画予約を取りやめることができます。確認画面が表示されるので【OK】を選んで【決定】を押して(OK)をクリックしてください。

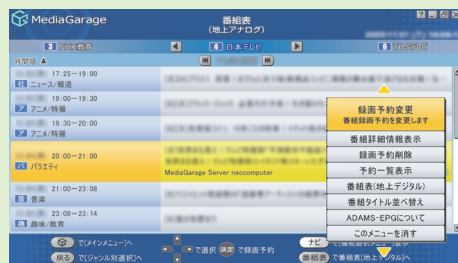

録画予約の一覧が表示されます。

4

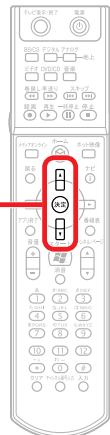

リモコン 確認または変更したい予約を選んで **決定** を押す

マウス 確認または変更したい予約をクリック

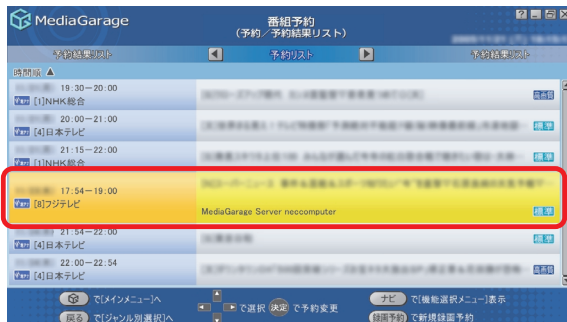

ポイント

◀ ▶ (◀ ▶) を押して「予約結果リスト」を表示すると、録画が成功したかどうかを確認できます。

録画時間: 05:35—06:30	12 テレビ東京	...	○ 標準
録画時間: 08:00—09:30	10 テレビ朝日	...	○ 標準
録画時間: 11:25—11:40	4 日本テレビ	...	✕ 標準

- 録画は成功しています
- ✕ 録画は失敗しています

録画に失敗した原因を「SmartVision」で確認できます。



参照

「SmartVision」について
「パソコンでテレビを楽しむ本」

5

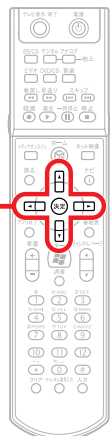

リモコン 変更したい項目があるときは変更してから、録画予約するを選んで **決定** を押す

マウス 変更したい項目があるときは変更してから、録画予約するをクリック

チェック

録画予約を変更する場合、放送の種類(地上アナログ放送、地上デジタル放送、BSデジタル放送、110度CSデジタル放送)は変更できません。



予約を確認する画面が表示されます。

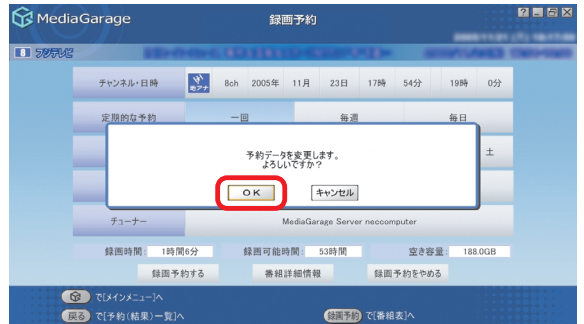
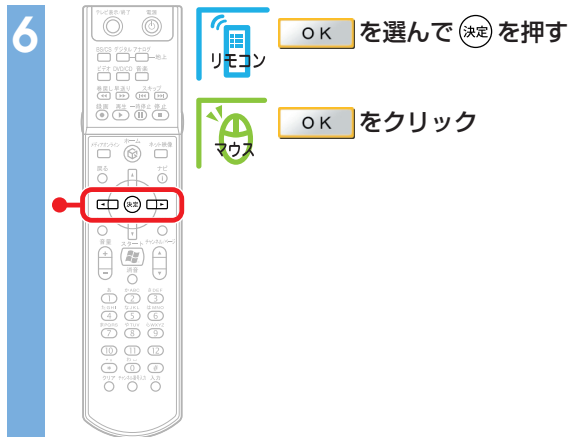

「予約登録に成功しました」という画面が表示された後、自動的に消えます。これで、予約の変更ができました。

録画した番組を見る

録画済みの番組も「MediaGarage」で見ることができます。「SmartVision」で録画した番組も同じ操作で見られます。

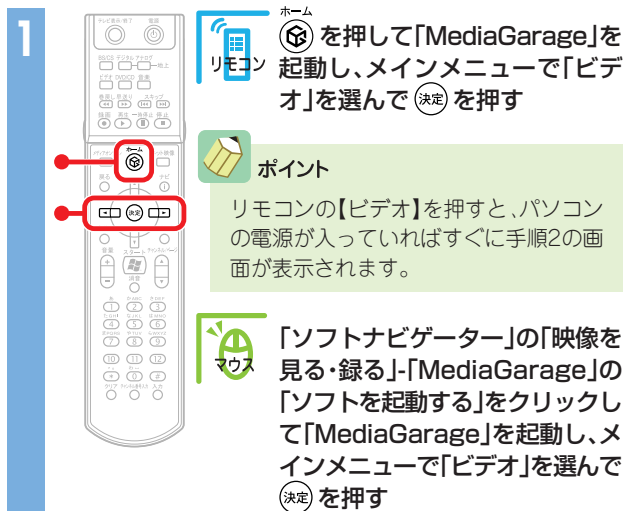

2

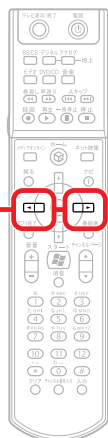

リモコン ◀ ▶ で録画した番組のジャンルを選ぶ

マウス ◀ ▶ で録画した番組のジャンルを選ぶ

ポイント

ジャンルは、録画予約したときに選んだものと同じです。【ビデオ】(ビデオ)を押すと、ビデオ一覧の表示を「時間別」、「ジャンル別」、「地上アナログ/地上デジタル/BSデジタル/CS1/CS2」に切り換えられます。見たい番組のジャンルがわからないときは、「時間別」か「地上アナログ/地上デジタル/BSデジタル/CS1/CS2」の表示にすると見つけやすくなります。



ポイント

ビデオ一覧の各データは、マークで放送の種類や画質などを表しています。

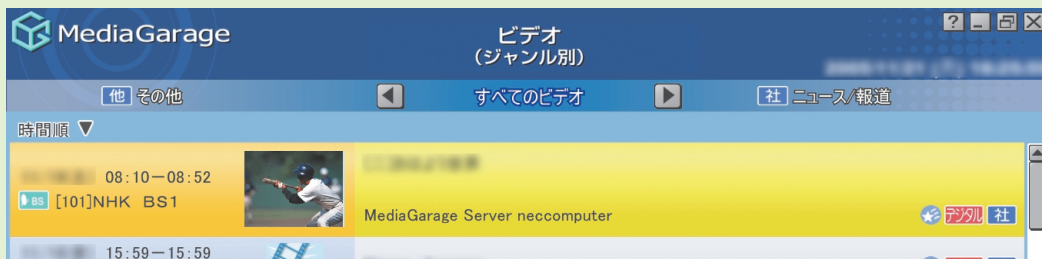

時間順: ビデオ一覧の並び順を表します。クリックするとチャンネル順、番組名順に変わります。

人地デジ **地アナ** **BS** **MPEG**: 放送の種類やデータの種類の表します。

🌐: 番組を録画したデータのうち、まだ見ていないデータに表示されます。

ジャンル **標準** **高画質**: 画質の種類を表します。テレビ番組を録画した場合のみ表示されます。

社 **趣**: テレビ番組を録画した場合のジャンルを表します。

📁: おまかせ録画で録画した番組に表示されます。

MediaGarage Server neocomputer: データが保存されているコンピュータ名。ネットワークでつないだパソコンのコンテンツを公開している場合、このパソコン以外のパソコンのコンピュータ名も表示されます。

※ここで説明しているもの以外のマークも表示されることがあります。

3



リモコン 再生したい番組を選んで **決定** を押す

マウス 再生したい番組をクリック



番組が表示されます。

番組の再生中は、次のような操作ができます。

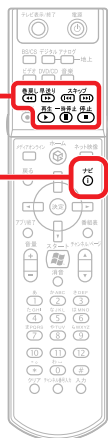

- リモコン** **マウス**
- 早送り** 早送りをします
 - 巻き戻し** 巻き戻しをします
 - 再生** 再生をします
 - 一時停止** 一時停止をします
 - 停止** 再生を停止します
 - 前のシーン、または15秒前にジャンプ** 前のシーン、または15秒前にジャンプします
 - 次のシーン、または15秒後にジャンプ** 次のシーン、または15秒後にジャンプします
 - 【ナビ】** ビデオの詳細情報を表示したり、画面下に表示されるガイドの表示を切り換えたりします



！ **チェック**
 デジタル放送の番組データの再生では、シーンインデックスは表示されません。**⏮****⏭**を押したときは、15秒ごとのスキップとなります。



参照

さらに詳しい番組再生の操作について
 「ビデオ」の操作」(p.73)

録画した番組をDVDに保存する(地上アナログ放送のみ)

残しておきたい録画番組は、DVDに保存しましょう。



チェック

- ・ MediaGarageで使えるDVDメディアは、DVD-R(1層)のみです。
- ・ MediaGarageまたはSmartVisionで録画した地上アナログ放送の番組のみ、DVDに保存できます。
- ・ DVDに保存するには「DVD MovieWriter」というソフトが必要です。このパソコンにあらかじめインストールされていますが、削除してしまっているときは追加してください。



参照

ソフトを追加する方法について

🔗「サポートナビゲーター」-「使いこなす」-「ソフトの追加と削除」

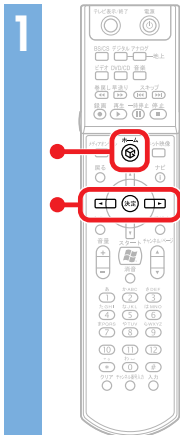

ホーム
リモコン を押して「MediaGarage」を起動し、メインメニューで「ビデオ」を選んで を押す

📌 **ポイント**

リモコンの【ビデオ】を押すと、パソコンの電源が入っていればすぐに手順2の画面が表示されます。

🖱️ **マウス**

「ソフトナビゲーター」の「映像を見る・録る」-「MediaGarage」の「ソフトを起動する」をクリックして「MediaGarage」を起動し、メインメニューで「ビデオ」を選んで を押す

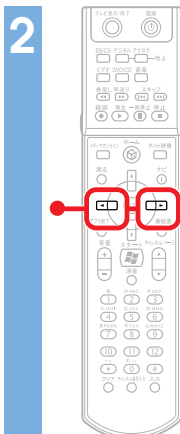

リモコン で録画した番組のジャンルを選ぶ

マウス で録画した番組のジャンルを選ぶ

📌 **ポイント**

ジャンルは、録画予約したときに選んだものと同じです。【ビデオ】()を押すと、ビデオ一覧の表示を「時間別」、「ジャンル別」、「地上アナログ/地上デジタル/BSデジタル/CS1/CS2」に切り換えられます。見たい番組のジャンルがわからないときは、「時間別」が「地上アナログ」の表示にすると見つけやすくなります。



3

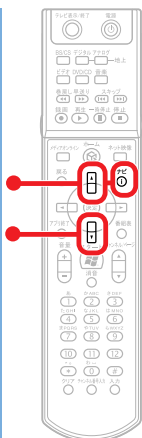

リモコン DVDに保存したい番組を選んで
【ナビ】を押す

マウス DVDに保存したい番組を右クリック



4

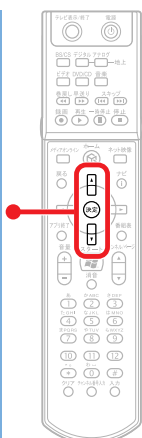

リモコン 「書き込みマークを付ける」を選んで
【決定】を押す

マウス 「書き込みマークを付ける」をク
リック

チェック

「MediaGarage」では、著作権保護された番組をDVDに書き込むことはできません。「SmartVision」でおこないます。



手順3～4を繰り返して、保存したい番組すべてに書き込みマーク(☑)を付けてください。

ポイント

一度付けた書き込みマークを消したい場合は、手順4で「書き込みマークを消す」を選びます。

5

DVD/CDドライブに未使用のDVD-Rメディアをセットする

6

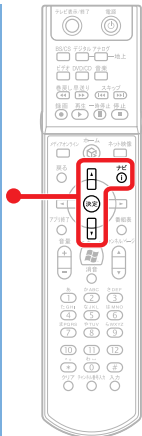

リモコン 【ナビ】を押して、表示されたメニューで「DVD作成」を選んで【決定】を押す

マウス 【ナビ】をクリックして、表示されたメニューで「DVD作成」をクリック

ポイント

DVDに保存できる容量を超えた場合には、「DVDの容量が足りません。」というメッセージが表示されます。その場合は、書き込む番組数を少なくしてください。



確認画面が表示されます。

OK を選んで **決定** を押して (**OK** をクリックして) ください。

DVDに書き込みが始まります。何も操作せずに、そのまましばらくお待ちください。

「書き込みが完了しました。」と表示されたら、保存完了です。



ポイント

番組表が正しく取得され、「SmartVision」の設定で主・副音声とともに録音される設定になっていれば、2か国語などの放送をDVDに保存することができます。映像の編集やタイトルを付けたりしたい場合は、「SmartVision」をご利用ください。詳しくは、『パソコンでテレビを楽しむ本』をご覧ください。

録画した番組を消す

録画した番組を削除するときは、ビデオの一覧画面から操作します。

1

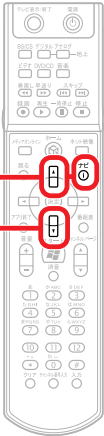

リモコン 「ビデオ」の一覧画面で、削除したい番組を選んで**【ナビ】**を押す

マウス 「ビデオ」の一覧画面で、削除したい番組を選んで**右クリック**

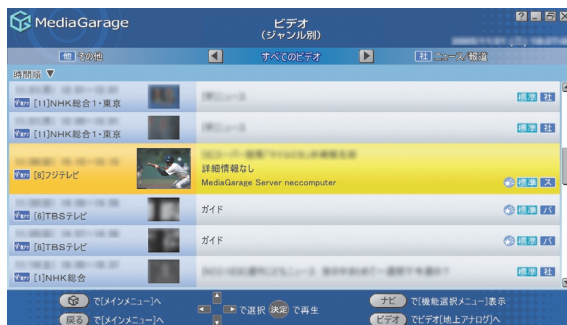

2

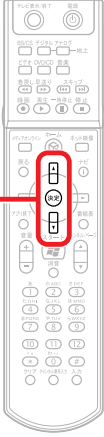

リモコン 「削除」を選んで **決定** を押す

マウス 「削除」をクリック



削除の確認画面が表示されます。**OK** を選んで **決定** を押して (**OK** をクリックして) ください。録画番組が削除されます。

DVDを見る

思い出のあの映画や話題の最新作。大好きなアーティストのコンサート。

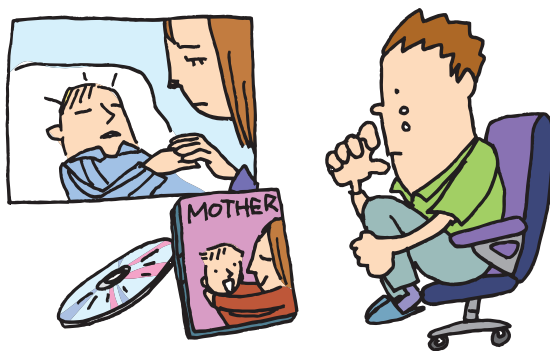

DVDも「MediaGarage」で楽しみましょう。

録画した番組から作ったオリジナルDVDも楽しめます。



DVDを見る

パソコンでDVDを楽しみましょう。

1 ホーム
リモコン  を押して「MediaGarage」を起動し、メインメニューで「DVD/CD」を選んで  を押す

 **ポイント**

リモコンの【DVD/CD】を押すと、パソコンの電源が入っていればすぐにDVD再生の画面が表示されます。

 **マウス**

「ソフトナビゲーター」の「映像を見る・録る」-「ソフトを起動する」をクリックして「MediaGarage」を起動し、メインメニューで「DVD/CD」を選んで  を押す



「ディスクを挿入してください。」と表示されます。

2 DVD/CDドライブにDVDをセットする

 **参照**

DVD/CDドライブについて
『準備と設定』第4章の「CD-ROMやDVDの扱い方」

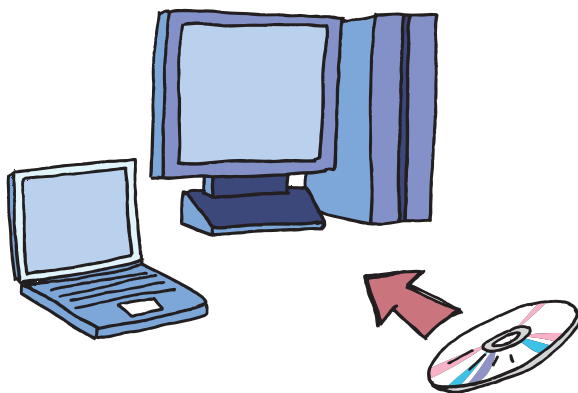

自動的に、DVDの再生が始まります。
DVDの再生中は、次のような操作ができます。

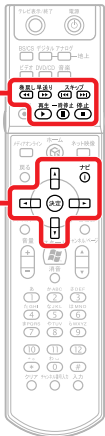

リモコン **マウス**

DVDのメニューなどから映像やボタンなどを選びます

決定 選んだ映像を再生したり、ボタンを決定したりします

巻戻し 映像を巻き戻します

早送り 映像を早送りします

再生 映像を再生します

一時停止 映像を一時停止します

停止 再生を停止します

前のチャプターを再生します

次のチャプターを再生します

【DVDトップメニュー】 DVDのトップメニューを表示します

【DVDメニュー】 今見ている映像のメニューを表示します

【音声切換】 2か国語などのDVDで音声を切り換えます

【ナビ】 その他、さまざまな操作をおこないます



ポイント
マウスで操作する場合は、DVDのメニューなどを直接クリックすると映像の再生やボタンの決定ができます。

参照
さらに詳しいDVD再生の操作について「[DVD]の操作」(p.75)

ポイント

- 再生が始まる時の動作は、メニューが表示されたり、本編が再生されたりと、DVDによって異なります。
- タイトルやガイドに隠れてDVDのメニューが操作しにくいときは、【ナビ】(**ナビ**) を押して、「画面表示」を選ぶか、リモコンのフタを開けて【画面切換】を押すと、タイトルやガイドの表示方法を切り換えられます。表示方法は、次のように切り換わります。
 - 自動モード: マウスを動かしたときに、タイトルやガイドが表示される
 - 常に表示: タイトルやガイドが常に表示される
 - 常に隠す: タイトルやガイドが常に消えている
 - 自動モード: マウスを動かしたときに、タイトルやガイドが表示される

※以下繰り返し

チェック

- DVDを途中で停止すると、次に同じDVDを再生するときに、続きから再生されます。
- 最初から再生したいときは、【ナビ】(**ナビ**) を押して、「始めから再生」を選んでください。
- 「MediaGarage」では、CPRM対応のDVDを見ることはできません。このパソコンに添付されている「CPRM対応ソフトウェアセットアップディスク」で「WinDVD 5 for NEC」のアップデートをおこなうと「WinDVD 5 for NEC」での再生が可能になります。

インターネットの映像 (BIGLOBEストリーム)を見る

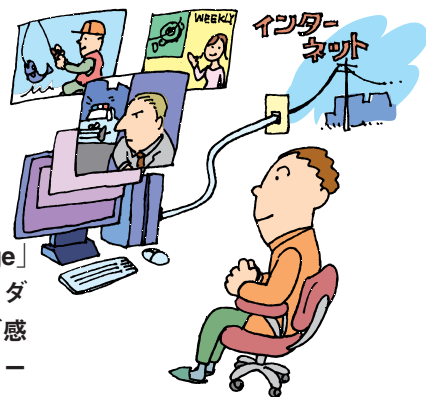

インターネット上には、いろいろな動画や映像がいっぱい。「MediaGarage」では、「BIGLOBEストリーム」(NECのインターネットプロバイダ「BIGLOBE」が提供しているブロードバンド映像サイト)の映像を、テレビ感覚で見ることができます。ニュースや天気、映画の予告編、アニメ、レジャー情報などさまざまなジャンルの映像を好きなときに楽しめます。

- ※インターネット接続環境が必要です
- ※BIGLOBE会員でないかたもご覧いただけます
- ※画面デザインおよびメニューは、予告なく変更になる場合があります。

映像を楽しむ

チェック

映像を見るには、インターネットに接続する必要があります。インターネット接続の設定については『準備と設定』をご覧ください。

1 ホームボタンを押して「MediaGarage」を起動し、メインメニューで「ネット映像」を選んで「決定」を押す

ポイント

リモコンの【ネット映像】を押すと、パソコンの電源が入っていてインターネットに接続していれば、すぐに映像が表示されます。

マウス 「スタート」-「すべてのプログラム」-「MediaGarage」-「MediaGarage」をクリックして「MediaGarage」を起動し、メインメニューで「ネット映像」をクリック



インターネット上の映像(BIGLOBEストリーム)が表示されます。

映像を見ているときは、次のような操作ができます。



リモコン **マウス**

メニューから映像やボタンなどを選びます

選んだ映像を再生したり、ボタンを決定したりします

映像を巻き戻します

映像を早送りします

1つ前のコンテンツに戻ります

次のコンテンツに進みます

映像を再生します

映像を一時停止します

再生を停止します

【画面切換】再生中の映像を全画面表示にしたり、もとのサイズに戻します

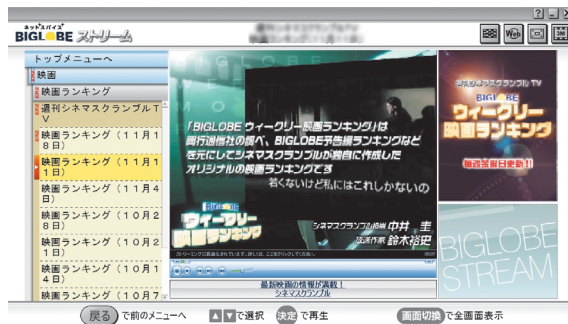

【戻る】ひとつ前のメニュー一覧に戻ります。トップメニューが表示されている場合は、MediaGarageに戻ります



映像に関するお問い合わせ

「BIGLOBEカスタマーサポート」
お問い合わせフォーム
<http://support.biglobe.ne.jp/ask.html>
「BIGLOBEブロードバンドサービスデスク」
通話料無料 0120-71-0962
携帯電話・PHS・CATV/電話の場合
03-3945-0962 (9:00~22:00 365日受付)

また、画面右上のボタンで次の操作ができます。

-  映像のチャンネル一覧を表示します。
-  ブラウザモードに切り換わり、インターネットエクスプローラの画面でBIGLOBEストリームを見ることができます。
「MediaGarage」は終了します。
-  映像を全画面で表示します。
※映像の再生中のみ全画面表示切り換えが可能です。
※通常表示に戻すには、リモコンのフタを開けて【画面切換】がキーボードの【Esc】を押します。



優先する画質を設定します。ビットレート:500Kbps、1Mbps、3Mbpsの中から選択できます。
※500Kbps、1Mbps、3Mbpsのいずれかのボタンが表示されています。
※設定した画質が優先され再生されます。ただし、選択した映像に設定した画質がない場合には、より低いビットレートの画質で再生されます。

チェック

映像を選択しているときに下の画面が表示されることがあります。その場合は、「はい」をクリックしアップグレードをおこなってください。

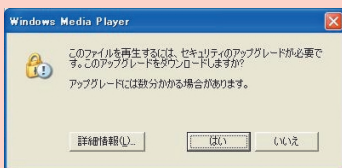

映像を見ているときにインターネット接続が切断されると、「オフライン作業」画面が表示されます。インターネットに接続されているかを確認して、「再試行」をクリックしてください。

- ・ウィンドウモードは使用できません。最大表示をご利用ください。
- ・ネット映像が対応している画面解像度は、1,024×768以上です。
- ・ネット映像を見ているときにエラーメッセージが表示された場合、「MediaGarage」は終了します。この場合は再度「MediaGarage」を起動してください。
- ・「ネット映像は終了します。これより先は、マウスとキーボードをご利用ください。」というメッセージが表示されて「進む」を選択した場合も、「MediaGarage」は終了します。
- ・ご使用の回線速度や回線状況、またパソコンの負荷状況によって、映像がコマ落ちする場合があります。また、画面切換に時間がかかる場合があります。

音楽を聴く

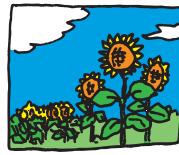



大好きな音楽CDは、いつのまにかたくさん数が集まって
しまうもの。でも、何枚ものCDを入れ替えて再生するのは大変…
そんなかたは、CDの音楽をパソコンにためておいてはいかが？
入れ替えの手間もないし、お目当ての曲が探しやすい「MediaGarage」なら、
曲がどこにいったか悩むこともありません。
もちろん、普通にCDを聴くときも「MediaGarage」でOK。

CDを聴く

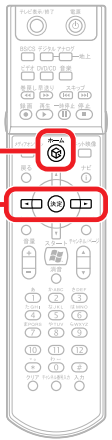
1



ホーム
リモコンの  を押して「MediaGarage」を
起動し、メインメニューで「DVD/
CD」を選んで  を押す



ポイント

リモコンの【DVD/CD】を押すと、パソコン
の電源が入っていればすぐに「DVD/
CD」の画面が表示されます。



マウス

「ソフトナビゲーター」の「音楽」-
「MediaGarage」の「ソフトを起
動する」をクリックして
「MediaGarage」を起動し、メイ
ンメニューで「DVD/CD」を選ん
で  を押す



「ディスクを挿入してください。」と表示されます。

2

DVD/CDドライブに音楽CDを入れる



参照

DVD/CDドライブについて
『準備と設定』第4章の「CD-ROMやDVDの扱い方」



チェック

コピーコントロールCDなど一部の音楽CDは使用できな
い場合があります。

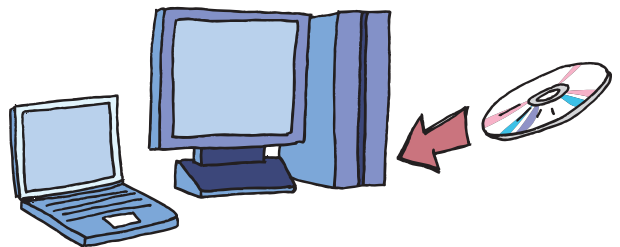

音楽CDの曲一覧が表示されます。

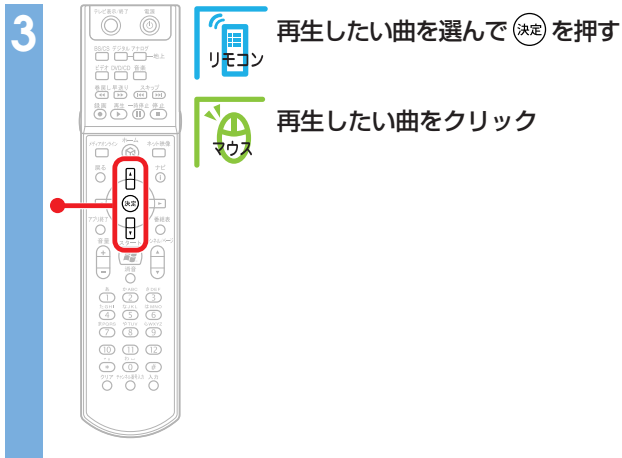

再生が始まります。
音楽CDの再生中は、次のような操作ができます。

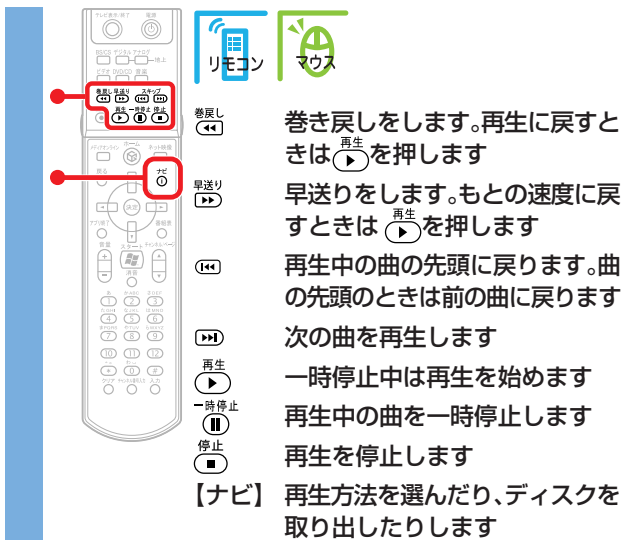

参照

さらに詳しいCDの操作について
「[CD]の操作」(p.77)



音楽CDの曲をパソコンに録音する

音楽CDから曲をパソコンに取り込んでみましょう。



チェック

コピーコントロールCDなど一部の音楽CDからは曲を取り込むことができない場合があります。

1



リモコン
音楽CDの曲一覧の画面で【ナビ】を押す

マウス
音楽CDの曲一覧の画面で【ナビ】をクリック



2

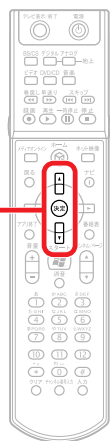

リモコン
「録音」を選んで【決定】を押す

マウス
「録音」をクリック



チェック

「使用許諾契約の確認」が表示されたときは、内容をよく読んで【同意する(A)】をクリックしてください。また、「BeatJam」の確認画面が表示された場合は「OK」をクリックしてください。



ポイント

- ・このとき、インターネットに接続していると、インターネットからCDの情報（CDのタイトル、アーティスト名、曲名など）を自動的に取得します。
- ・録音した曲の情報の編集は、「BeatJam」でお願いします。

パソコンへ録音が始まります。

「録音が完了しました」と表示されたら(決定) (OK) を押します。

録音が終わると、「音楽」画面に切り換わり、1曲目から自動的に再生が始まります。



チェック

CDの情報が特定できない場合、マウスでの操作が必要になる場合があります。



ポイント

音楽CDから1曲だけ選んで取り込む場合は、取り込みたい曲の再生中に【ナビ】(ナビ) を押し、「録音」を選びます。



ポイント

録音された曲は、C:¥Documents and Settings¥All Users¥Documents¥My Musicに保存されます。

パソコンにためた音楽を聴く

CDなどからパソコンに保存した音楽を聴いてみましょう。

1

リモコン ホーム
⊙を押して「MediaGarage」を起動し、メインメニューで「音楽」を選んで⊙を押す

ポイント
リモコンの【音楽】を押すと、パソコンの電源が入っていればすぐに再生が始まります。

マウス
「ソフトナビゲーター」の「音楽」-「MediaGarage」の「ソフトを起動する」をクリックして「MediaGarage」を起動し、メインメニューで「音楽」を選んで⊙を押す

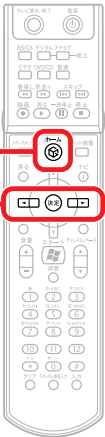

再生が始まります。前に音楽を再生したことがある場合は、その曲から再生されます。音楽の再生中は、次のような操作ができます。

リモコン **マウス**

再生中の曲の先頭に戻ります。曲の先頭のときは前の曲に戻ります

次の曲を再生します

一時停止中は、再生を始めます

再生中の曲を一時停止します

再生を停止します

【ナビ】 音楽の詳細情報を表示したり、再生方法を選んだりします



ポイント
音楽を再生しているときに、好きな写真を連続で表示することもできます(スライド)。

参照
スライドの設定方法
「MediaGarageの設定をする」(p.55)
さらに詳しい音楽再生の操作について
「音楽」の操作」(p.78)

曲を選んで聴きたいときは、【戻る】(戻る)を押すと、曲の一覧画面が表示されます。

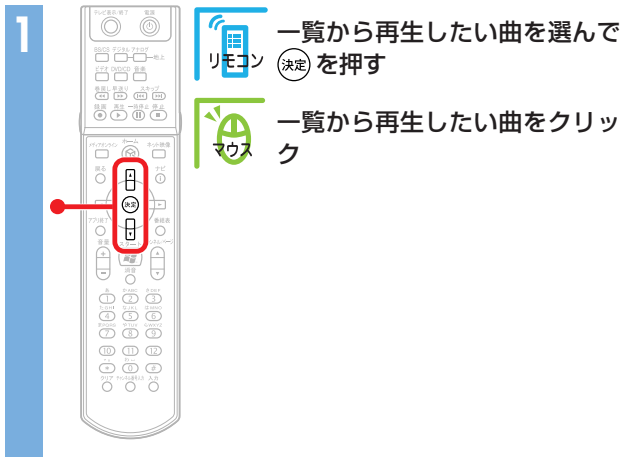

選んだ曲の再生が始まります。



ポイント

音楽は、次の5つの方法で分けられます。◀◻◻◻(◀▶)を選ぶたびに、ひとつずつ変わるので、見つけやすい方法で曲を選べます。

「アルバム一覧」と「プレイリスト一覧」を選んだときは、曲を選ぶ前にアルバムやプレイリストを選ぶ必要があります。



ポイント

- ・パソコンに保存した音楽を削除したいときは、「音楽」の一覧画面で【ナビ】(ナビ)を押し、「削除」を選びます。
- ・「MediaGarage」でCDから録音した曲は、「BeatJam」で管理できます。
- ・「BeatJam」のMusicライブラリに不整合が生じたときは、「BeatJam」の「メニュー」-「ツール(T)」-「Musicライブラリの最適化(M)」で解消できます。



写真を見る

楽しかった家族旅行。趣味で撮った花や野鳥の写真。
デジタルカメラで撮った写真は、パソコンとの相性バツ
チリ!

画面いっぱい映すのはもちろん、音楽に合わせて写真を
順番に映すこともできます(スライド)。

思い出の写真や自慢の写真を今までとは違ったかたちで
楽しく見てみましょう。

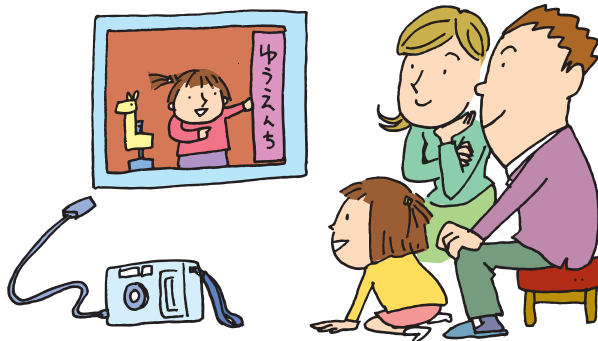

写真をパソコンに取り込む

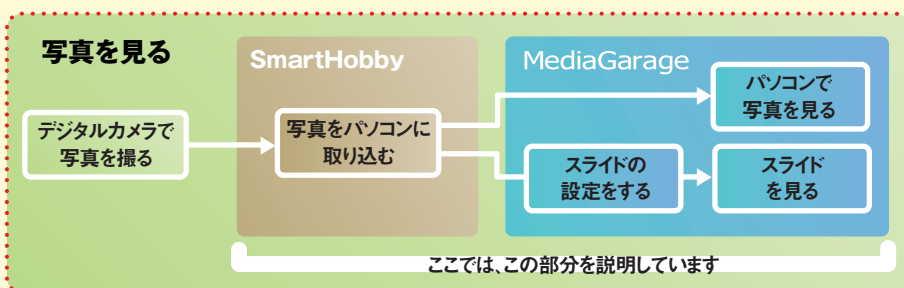

「SmartHobby」の詳しい使い方について『活用ブック』の「写真を見る」または「SmartHobby」のヘルプ

写真をパソコンに取り込むには、かんたんAV編集ソフト「SmartHobby(スマートホビー)」を使います。

1 デジタルカメラとパソコンをつなぐ



チェック

- デジタルカメラの取り扱いやパソコンとの接続については、デジタルカメラに添付のマニュアルをご覧ください。
- 「写真取り込み設定」が表示されたときは、「はい」を にして をクリックし、表示される画面で をクリックしてください。

2 「静止画を選択してパソコンに取り込む」を にして をクリック

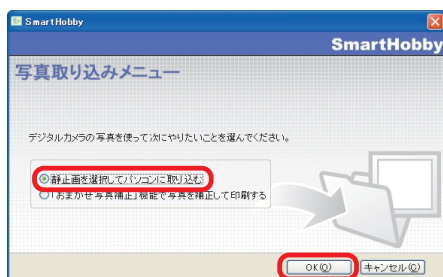

3 パソコンに取り込みたい写真を選んで、 をクリック



4 「MediaGarageと連携する」をクリックして「ライブラリの公開」を選び、 をクリック



5 をクリックし、画面右上の をクリックして「SmartHobby」を終了する

➡ これで、パソコンで写真を見るための準備はOKです。

1枚ずつ写真を見る

まずは、パソコンに取り込んだ写真を1枚ずつ見てみましょう。

1

リモコン ホーム **○** を押して「MediaGarage」を起動し、メインメニューで「写真」を選んで **○** を押す

マウス 「ソフトナビゲーター」の「写真・画像」-「写真スライドショーを見る」-「MediaGarage」をクリックして「MediaGarage」を起動する

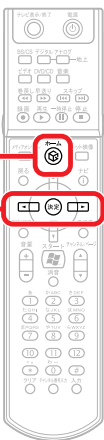



2

リモコン 「すべてのアルバム」から、見たい写真の入ったアルバムを選んで、**○** を押す

マウス 「すべてのアルバム」から、見たい写真の入ったアルバムをクリック

ポイント

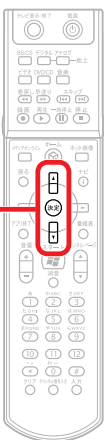
- ・「SmartHobby」で取り込んだ写真は、その写真をパソコンに取り込んだ日付のアルバムとして表示されます。
- ・写真は、「すべてのアルバム」、「すべての写真」と、「○○○○年の写真」(○○○○には写真を撮った年が入ります)で分けられます。◀ ▶ ◀ ▶ (◀ ▶) を選ぶたびに、ひとつずつ変わります。



3

リモコン 写真の一覧から、見たい写真を選んで、**○** を押す

マウス 写真の一覧から、見たい写真をクリック



これで、選んだ写真が表示されます。
写真が表示されている画面では、こんな操作ができます。

リモコン **マウス**

写真画像

- ◀️ ひとつ前の画面を表示します
- ▶️ 次の写真を表示します
- ⏪ アルバムの最初の写真を表示します
- ⏩ アルバムの最後の写真を表示します
- 【ナビ】 スライドの開始や設定をしたり、写真の詳細情報を表示したりします

参照

さらに詳しい写真の操作について
「[写真]の操作」(p.79)



チェック

【ナビ】(**ナビ**) を押して「写真詳細情報表示」を選ぶと、写真の解像度や撮影日を表示できます。
ただし、「ペイント」などの画像編集ソフトで編集すると、撮影日などの情報が変わってしまうことがあります。情報を変えないようにするには、「SmartHobby」で編集をしてください。
また、スキャナなどで印刷済みの写真を取り込んだ場合は、撮影日などの情報は正しく表示できません。

ポイント

パソコンに取り込んだ写真を削除したいときは、写真一覧で削除したい写真を選び、【ナビ】(**ナビ**) を押して「削除」を選びます。

スライドで写真を見る

スライドとは、写真が自動的に切り換わる表示方法です。

バックに好きな音楽を流すこともできるので、お気に入りの音楽と写真を合わせれば、まるでビデオのように写真が楽しめます。

1 「MediaGarage」を起動して、「写真」の画面を表示する



参照

写真の見方

「1枚ずつ写真を見る」(p.49)

2

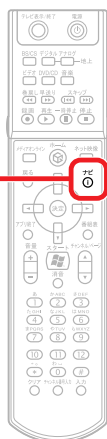

【ナビ】を押す

リモコン



「ナビ」をクリックする

マウス



3



「スライド開始」を選んで (決定) を押す

リモコン



「スライド開始」をクリック

マウス



スライドが始まります。



参照

スライドの設定方法

「MediaGarageの設定をする」(p.55)

さらに詳しいスライドの操作について

「「写真」の操作」(p.79)

ホームビデオを見る

家族旅行や成長の記録。

写真もいいけど、ビデオでも残しておきたいもの。

ホームビデオの映像も「MediaGarage」におまかせです。

家族みんなで楽しみましょう。

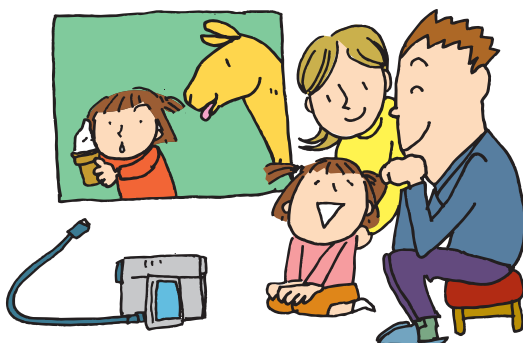

ビデオをパソコンに取り込む

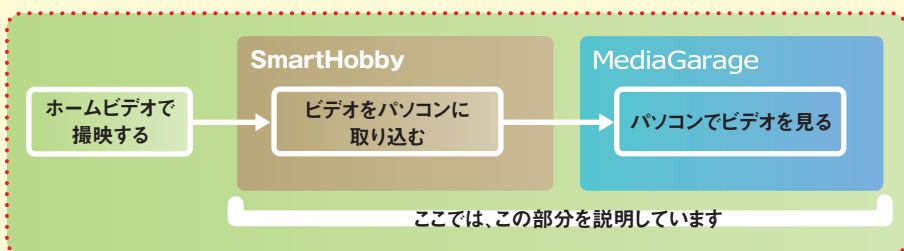

参照

「SmartHobby」の詳しい使い方について「SmartHobby」のヘルプ



チェック

デジタルビデオカメラの取り扱いやパソコンとの接続については、デジタルビデオカメラに添付のマニュアルをご覧ください。

- 1 「ソフトナビゲーター」の「映像を編集する」-「SmartHobby」の「ソフトを起動する」をクリック
「SmartHobby」が起動します。

- 2  「デジタルビデオカメラから取り込む」をクリック

- 3  をクリック

- 4 デジタルビデオカメラの電源を入れて、パソコンのIEEE1394(DV)コネクタに接続する

- 5 画面の説明を見ながらビデオをパソコンに取り込む



ポイント

「SmartHobby」でビデオを取り込むときは、画面の下に操作の説明が表示されます。説明を見ながら操作してください。

- 6 取り込みが終わったら、「ビデオライブラリ画面を表示」を選んで  をクリック



- 7 「MediaGarageと連携する」をクリックし、「ライブラリの公開」を選んで  をクリック



- 8  をクリックし、画面右上の  をクリックして「SmartHobby」を終了する

 これで、パソコンでビデオを見るための準備は完了です。



ビデオを見る

1

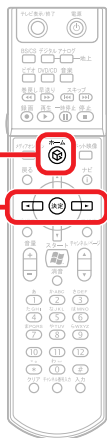

ホーム
リモコン **ホーム** を押して「MediaGarage」を起動し、メインメニューで「ビデオ」を選んで **決定** を押す

ポイント

リモコンの【ビデオ】を押すと、パソコンの電源が入ってしばらくして手順2の画面が表示されます。

マウス

「ソフトナビゲーター」の「映像を見る・録る」-「MediaGarage」の「ソフトを起動する」をクリックして「MediaGarage」を起動し、メインメニューで「ビデオ」を選んで **決定** を押す



2

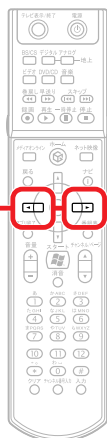

リモコン ◀ ▶ で「その他」を選ぶ

マウス ◀ ▶ で「その他」を選ぶ

ポイント

録画したテレビ番組を見るときも「ビデオ」で見ます。

参照

テレビ番組の録画や再生
「テレビを録る」(p.23)



3



リモコン 再生したいビデオを選んで **決定** を押す

マウス 再生したいビデオをクリック



ビデオが表示されます。
ビデオの再生中は、次のような操作ができます。

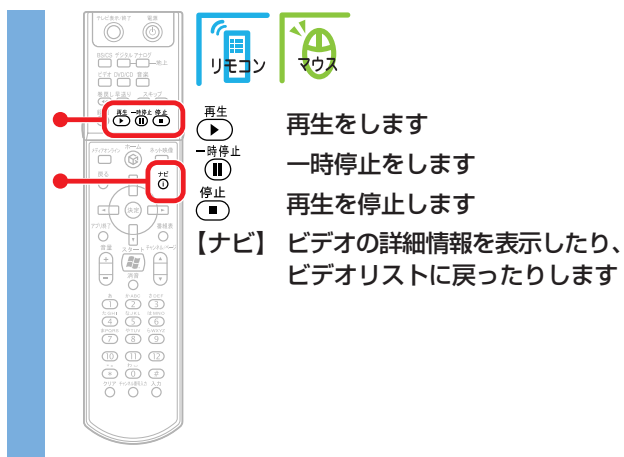

参照

さらに詳しいビデオ再生の操作について
「「ビデオ」の操作」(p.73)

MediaGarageの 設定をする

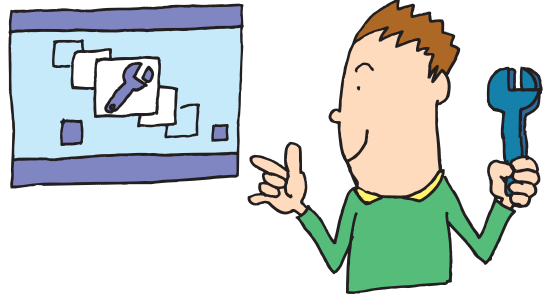

「MediaGarage」の設定をすることで、さらに使いやすく
することができます。
自分好みに設定してみてください。

「MediaGarage」の設定

ここでは、「スライドショー(写真)」の「スライドショー効果」の設定変更を例に、操作方法を説明します。

1

リモコン ホーム を押して「MediaGarage」を起動し、メインメニューで「設定」を選んで を押す

マウス 「スタート」-「すべてのプログラム」-「MediaGarage」-「MediaGarage」をクリックして「MediaGarage」を起動し、メインメニューで「設定」をクリック



2

リモコン ◀ ▶ で設定したい項目を選ぶ

マウス ◀ ▶ で設定したい項目を選ぶ



3

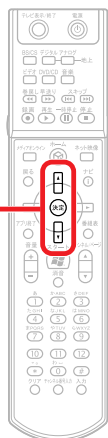

で設定したい項目を選んで
決定を押す



設定したい項目の右欄をクリ
ックする



設定できる項目一覧が表示されます。
(項目によっては、▲▼だけが表示されるものもあります。)

4

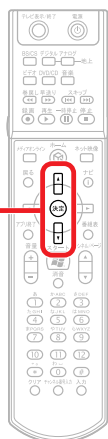

で設定を選んで決定を押す



項目一覧または▲▼をクリ
ックして設定を選ぶ

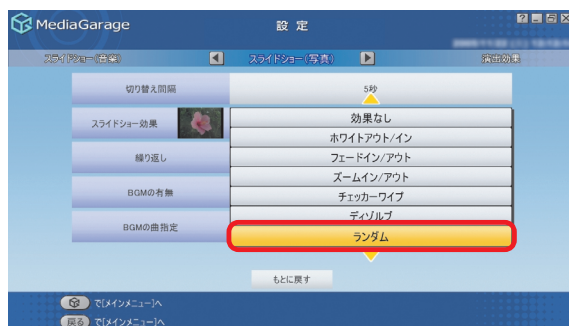

5



設定が終わったら[戻る]を押す



設定が終わったら戻るをクリ
ック



設定を変更したときは、「設定が変更されています。変更しますか?」と表示されます。OKを選んで決定を押して(マウスの場合はOKをクリックして)ください。
設定が変更され、次回から反映されます。

設定できる項目には、次の6つがあります。

- テレビ設定
- 自動起動
- スライドショー(音楽)
- スライドショー(写真)
- 演出効果
- DVD/CD

「テレビ設定」の設定

テレビの画質を変えたり、TVチューナーの設定をしたりします。



それぞれの項目では、次のように設定できます。

項目	設定内容
テレビチューナーサーバー	「MediaGarage」で使用するTVチューナーを設定します。通常は設定を変える必要はありません
録画画質	見ている番組を録画するときの、録画画質を設定します
配信画質(録画)	ほかのパソコンに録画した番組を配信するときの画質を設定します
配信画質(チューナー)	ほかのパソコンにテレビ番組を配信するときの画質を設定します
さかのぼりマーク表示	タイムシフトモードで見ている番組を巻き戻したとき、「さかのぼりマーク」を表示するかどうかを設定します



ポイント

このほかにテレビ機能に関連して、「自動ログオンの設定」、「パソコンの起動方法の設定」、「ぱっと観テレビ」機能の設定をおこなうことができます。



参照

自動ログオンの設定について

「自動ログオンの設定をする」(p.80)

パソコンの起動方法の設定について

「パソコンの起動方法を変える」(p.82)

「ぱっと観テレビ」機能の設定について

「「ぱっと観テレビ」機能の設定をする」(p.84)

「自動起動」の設定

ホームネットワークを使ってほかのパソコンから「MediaGarage」を使っているときに、ホームネットワーク上のパソコンを自動的に起動する設定をします。

設定項目について詳しくは、「MediaGarage」のオンラインヘルプをご覧ください。



「スライドショー(音楽)」の設定

ハードディスクにためた音楽を再生するときに、画面にスライドを映したり、写真が切り換わるまでの時間や効果を設定します。



チェック

スライドの設定は、ハードディスクにためた音楽を再生するときのものです。CDを再生するときには反映されません。



参照

音楽再生について
「音楽を聴く」(p.42)



それぞれの項目では、次のように設定できます。

項目	設定内容
スライドショー	音楽を再生するときに、スライドを表示するかどうかを設定します
切り替え間隔	写真が切り換わるまでの時間を1秒～60秒に設定します
スライドショー効果	写真が切り換わるときの効果を設定します
繰り返し	アルバムの最後の写真までスライドをしたときに、最初に戻って繰り返すかどうかを設定します
写真アルバム	音楽を再生するときに表示する写真アルバムを設定します

「スライドショー(写真)」の設定

写真をスライドで表示するときのバックに音楽を流したり、写真が切り換わるまでの時間や効果を設定します。



参照

スライドについて
「スライドで写真を見る」(p.51)



それぞれの項目では、次のように設定できます。

項目	設定内容
切り替え間隔	写真が切り換わるまでの時間を1秒～60秒に設定します
スライドショー効果	写真が切り換わるときの効果を設定します
繰り返し	アルバムの最後の写真までスライドをしたときに、最初に戻って繰り返すかどうかを設定します
BGMの有無	スライドをするときに音楽を流すかどうかを設定します
BGMの曲指定	スライドをするときに流す音楽を設定します

「演出効果」の設定

「MediaGarage」を使用するときの効果を設定します。



それぞれの項目では、次のように設定できます。

項目	設定内容
効果音	項目を選んだときなどの効果音のあり/なしを設定します
アニメーション	オープニング、エンディングと、画面が切り換わるときなどのアニメーションのあり/なしを設定します

■ 「DVD/CD」の設定

DVD/CDで使用するドライブを設定します。



参照

DVDの再生について
「DVDを見る」(p.38)
音楽CDの再生について
「CDを聴く」(p.42)



それぞれの項目では、次のように設定できます。

項目	設定内容
使用するドライブ	複数のDVD/CDドライブがある環境では使用するドライブが選べます。

MediaGarage Q&A

「MediaGarage」がうまく動かないときや、問題が起きたときはここをご覧ください。

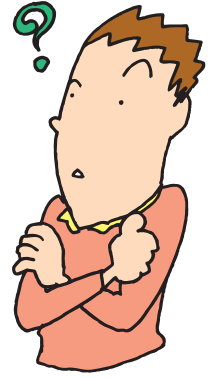

「MediaGarage」の起動

「MediaGarage」が起動しない

・ほかのソフトが起動していませんか？

「SmartVision」などの映像を表示するソフトを起動中は、「MediaGarage」でテレビを見たり、録画した番組を見たりできません。

また、「WinDVD」、「SmartHobby」、「DVD MovieWriter」、「DVD-MovieAlbum」を起動中は「MediaGarage」で「DVD/CD」の機能を使えません。

あらかじめそれらのソフトを終了してから「MediaGarage」を起動してください。

リモコン

リモコンを操作しても反応がない、動きが悪い

・リモコンを使用する範囲は正しいですか？

リモコンを使用する範囲や周囲の環境によって、リモコンが正しく動作しない場合があります。使用する範囲や環境を変えてみてください。



参照

リモコンを使用する範囲や環境について
「リモコンについて」(p.6)

・リモコンの電池は正しく入れてありますか？ また、電池が切れていませんか？

乾電池を正しく入れてあるか確認してください。正しく入れてもうまく動かないときは、乾電池が切れているか、乾電池の残量が少なくなっています。その場合は、乾電池を新しいものに入れ替えてください。



参照

電池の入れ方
『準備と設定』第2章の「リモコンを使う準備をする」

・ **ウィンドウモードで使用していませんか？**

ウィンドウモードでは、「MediaGarage」のウィンドウが一番前に表示されていないと、リモコンが正しく動作しません。また、ポップアップ画面等が手前に表示されている場合も同様です。

リモコンで操作するときは、「MediaGarage」を一番前に表示してください。

 **リモコンに飲み物をこぼしてしまった**

・ **リモコンの使用を中止して、次のように対処してください。**

やわらかい布などで水分を拭き取ります。内部に入ってしまったときは、乾電池を取り出し、水分が乾くのを待ってからお使いください。

乾いた後で、ボタンを押しても動作しないなどの不具合があるときは、121コンタクトセンターにお問い合わせください。



チェック

ジュースなどをこぼしたときは、きれいに拭き取っても内部に糖分などが残り、故障することがあります。



参照

121コンタクトセンターへのお問い合わせについて
『活用ブック』

 **テレビ**

 **テレビが映らない**

・ **アンテナ線は正しく接続されていますか？**

『準備と設定』をご覧ください。アンテナ線の接続を確認してください。

・ **「TV共通設定」の設定はすんでいますか？**

「MediaGarage」でテレビを見るには、『準備と設定』、または『パソコンでテレビを楽しむ本』をご覧ください。あらかじめ「TV共通設定」で初期設定をすませてください。

・ **ほかのユーザーで、「SmartVision」などを起動したままユーザー切り換えをおこなっていませんか？**

「MediaGarage」でテレビや録画番組を見ているときや、「SmartVision」などの映像を表示するソフトを起動したままユーザー切り換えをすると、切り換えたユーザーでは「MediaGarage」でテレビや録画番組を見ることはできません。

- ・ウイルス対策・セキュリティソフトなどをインストールしませんでしたか？

「MediaGarage」は、ファイアウォールソフトなどによってネットワーク通信がブロックされると正しく動作しません。「dmsf」、「SmartVisionTVApplication」、および「SmartVision UPnP Contents Manager」には、アクセス権を与えてください。

- ・強制終了をした直後、または電源ケーブルを抜き差しした直後ではありませんか？

この場合、電源を切った状態から「ぱっと観テレビ」ですぐにテレビを見ようとしても、画面には「映像が表示されるまでしばらくお待ちください」と表示され、すぐにはテレビ放送は表示されません。故障ではなく、しばらくするとテレビ放送は表示されます。次回起動時より通常通り「ぱっと観テレビ」がご覧になります。

- ・画面の解像度を変更していませんか？

1,360×768ピクセルでのみテレビ機能が利用可能となります。

映像が乱れる(コマ落ちする)







- ・ほかのソフトが起動していませんか？

パソコンのCPU使用率が高くなると映像がコマ落ちします。ほかのソフトを終了してから、「MediaGarage」を起動してください。

- ・「マカフィー・ウイルススキャン」の設定を変更してください。次の手順でコマ落ちを軽減することができます。

- 1 通知領域にある (McAfee VirusScanのアイコン) を右クリック
- 2 「VirusScan」-「オプション」をクリック
- 3 「ActiveShield」タブの「詳細設定」をクリック
- 4 「スキャンするファイルタイプ」の「プログラムファイルと文書のみ」をチェックする
- 5 「OK」をクリック
- 6 「OK」をクリック

- ・「マカフィー・ウイルススキャン」の自動アップデート確認で、コマ落ちしたり音飛びすることがあります。次の手順をおこなってください。

- 1 通知領域にある (McAfee VirusScanのアイコン) を右クリック
- 2 「更新」をクリック
- 3 「SecurityCenterの更新」で「設定」をクリック
- 4 「更新の確認オプション」で「自動更新を無効にして更新の有無を手動で確認する」のをにする
- 5 「詳細設定」をクリック
- 6 「詳細選択」で「すべてのアラートを有効(推奨)」のをにし、「製品の更新時にアラートを表示」のをにする
- 7 「OK」をクリック
- 8 「OK」をクリック
メッセージが表示されたら「はい」をクリックしてください。
- 9 「SecurityCenterの更新」の「閉じる」をクリック



参照

サポートナビゲーターの「安心安全に使う」-「ウイルス感染の防止」-「ウイルス対策ソフトを更新する」-「SecurityCenterの自動更新を無効にする」をご覧ください。



チェック

アップデートの確認は、番組を視聴していないときにおこなってください。

「自動更新」を無効にすると、ウイルス定義ファイルや製品の更新(アップデート)が自動的におこなわれなくなります。画面いっぱいに表示されるソフトを終了した後は、「自動更新」するように設定を変更するか、最低1週間に1回は手動で更新をおこなってください。

テレビの画面が白っぽい

- ・ Visualボタンを押してください
本体前面の「Visualボタン」を押すと、テレビの画質を変えられます。



参照

Visualボタンについて
『パソコンでテレビを楽しむ本』

テレビ表示中に省電力状態にしようとしたら画面が表示されなくなった

- ・ 次の場合は省電力状態にしないでください。
 - ・ 「MediaGarage」でのテレビ表示中、「SmartVision」、
「ADAMSナビ」を起動中
 - ・ テレビ番組表を受信しているときなど

■ テレビランプが点滅し続ける

- ・ **自動ログオンの設定はできていますか？**
複数のユーザーを設定している場合や、パスワードを設定している場合は、自動的にログオンするように設定しておく必要があります。
また、テレビランプが点滅し続けている状態で、リモコンの【テレビ表示/終了】を押すと、テレビ画面が終了し、Windowsの状態が確認できます。パスワード入力画面が表示されているときは、テレビ視聴できるユーザーのパスワードを入力してください。Windows起動後、「MediaGarage」が起動します。



参照

自動ログオンの設定について
「自動ログオンの設定をする」(p.80)

■ 番組表

■ 番組表が表示されない

- ・ **「SmartVision」で番組表が受信されていますか？**
「SmartVision」で番組表が受信されるまでは、番組表は表示されません。

■ 地上アナログ放送の番組表が2日分しか表示されない

- ・ **ご利用の地域はどこですか？**
ご利用の地域によって、放送されている番組情報が異なります。
地上アナログ放送の番組表は通常、最大8日分が配信されます。ただし北陸朝日放送および静岡朝日テレビのエリアでは7日分、北九州エリアのNHK総合・教育に関しては2日分の配信となります。
この日数は、今後予告なく変更される可能性があります。



参照

ADAMS-EPGについて

詳しくは <http://www.tadv.jp/service/adams.html> をご覧ください。

※アドレスは予告なく変更になる場合があります。

録画予約

録画予約した番組が録画されていない

- ・ Windowsのログオンパスワードを設定・変更していませんか？
Windowsのログオンパスワードを新たに設定または変更したときは、「自動ログオン」の設定を変更する必要があります。
「TV共通設定」の「自動ログオンの設定」で設定を変更してください。



参照

自動ログオンの設定について
「自動ログオンの設定をする」(p.80)

- ・ 「結果リスト」で予約実行結果を確認してください。
「結果リスト」に予約実行結果が表示されます。予約録画が失敗すると番組名の右にと表示されます。



参照

予約実行結果を確認する
「予約内容を確認/変更する」(p.29)

ビデオ、タイトル一覧に録画した番組が見あたらない、再生できない

- ・ 録画が失敗していませんか？
何らかの事情で予約録画が失敗した場合は、録画番組一覧に表示されません。
予約録画が成功しているかどうかは、結果リストで確認することができます。
- ・ DVD-RAMに直接録画していませんか？
「SmartVision」でDVD-RAMに直接録画した番組は、VIDEOリストには表示されません。「DVD/CD」から再生してください。



参照

予約実行結果を確認する
「予約内容を確認/変更する」(p.29)

ビデオ

シーンインデックスが表示されない

- ・ ビデオは地上アナログ放送を録画した番組ですか？
シーンインデックスは、「Media Garage」
「SmartVision」で録画した地上アナログ放送の番組でのみ表示されます。それ以外のビデオデータでは表示されません。



チェック

「SmartVision」でファイル出力した録画番組を再生するときも、シーンインデックスは表示されません。

ネット映像

インターネットに接続しているのに「インターネットに接続されていません」と表示される

- ・ Internet Explorerの設定がオフラインになっていませんか？

「スタート」-「すべてのプログラム」-「Internet Explorer」をクリックして、Internet Explorerを起動します。「ファイル」メニューの「オフライン作業」にチェックが付いている場合は、クリックしてチェックを外してください。

ユーザーを切り換えても映像が再生されたままになる

- ・ ネット映像を別のユーザーで表示したままになっていませんか？

ネット映像を表示していると、別のユーザーに切り換えても映像が再生されたままになります。もとのユーザーに切り換えて、ネット映像を終了するか、ログオフしてください。

その他

「MediaGarage」の機能が使用できない

- ・ インスタントモードで起動していませんか？
「MediaGarage」を起動するよりも早くビデオやDVD/CDを楽しめる「インスタント機能」を使えます。
インスタント機能では、「MediaGarage」と使用できる機能が異なります。



参照

インスタント機能について
『インスタント機能ガイド』

パソコンに保存されたAVコンテンツが「MediaGarage」で表示できない

- ・ AVコンテンツは公開されていますか？
「コンテンツ管理ツール」で、コンテンツが入ったフォルダを公開してください。または「SmartHobby」で「MediaGarageと連携する」操作をおこなってください。



参照

コンテンツ管理ツールについて
『MediaGarage』のオンラインヘルプ

■ タイトル、ガイドの表示方法を変えたい

・「機能選択メニュー」で「画面表示」を選んでください
タイトルやガイドの表示方法を次の順で切り換えられます。

- ・ 画面表示(常に表示): タイトルやガイドを常に表示する
- ・ 画面表示(常に隠す): タイトルやガイドを常に隠す
- ・ 画面表示(自動モード): タイトルやガイドを自動的に隠す

※以下繰り返し

■ 「MediaGarage」のテレビ機能を利用中にエラーメッセージで、再起動するように表示された。または「MediaGarage」が操作できなくなった

「MediaGarage」のテレビ機能を使っているときに、エラーメッセージで再起動をするように表示されたときは、パソコンを再起動してください。また、「MediaGarage」の操作ができなく(「応答なし」の状態)になったときは、【Ctrl】と【Alt】を押しながら【Delete】を押して、表示された画面で「MediaGarage」を終了させ、「MediaGarage」を起動しなおしてください。

「MediaGarage」を起動しなおしても機能が回復しない場合は、パソコンの電源を切り、電源ケーブルをコンセントから抜いてください。約30秒そのままの状態にした後、電源ケーブルを差してパソコンの電源を入れてください。パソコン本体の放電がおこなわれ、機能が回復する場合があります。

操作一覧

「テレビ」の操作

地上アナログ放送



機能	リモコンの操作	マウスの操作
チャンネルを切り換える	・①～⑫を押す ・△、▽を押す	▲、▼をクリック
早送りをする(押すごとに3倍→10倍→50倍→3倍…と速度が変わります) ^{※1}	早送り ▶▶を押す	▶▶をクリック
巻き戻しをする(押すごとに3倍→10倍→50倍→3倍…と速度が変わります) ^{※1}	巻き戻し ◀◀を押す	◀◀をクリック
一時停止をする ^{※1}	一時停止 ⏸を押す	⏸をクリック
通常再生に戻す ^{※1}	再生 ▶を押す	▶をクリック
前のタイムシフト位置にジャンプする ^{※1}	◀◀を押す	◀◀をクリック
最新のタイムシフト位置にジャンプする ^{※1}	▶▶を押す	▶▶をクリック
全画面表示と、タイトルバー・コマンドバー表示を切り換える	【画面切換】を押す	マウスを動かす
音量を調節する ^{※2}	⊕、⊖を押す	⊕、⊖をクリック
消音/消音解除をする	【消音】を押す	⊗をクリック
スタジアム表示/ノーマル表示/ワイド表示/ズーム表示を切り換える	【ワイド切換】を押す	-(機能選択メニューで、「ノーマル切り換え/ワイド切り換え/ズーム切り換え/スタジアム切り換え」を選択する)
録画をする(押すごとに「停止を押すまで録画」→「この番組終了まで録画」→「30分間録画」→「60分間録画」→「120分間録画」→「停止を押すまで録画」…と変わります)	録画 ●を押す	●をクリック
録画を停止する	停止 ■を押す	■をクリック
音声モードを切り換える ^{※1※3}	【音声切換】を押す	音声切換をクリック
入力を切り換える(TV/ビデオ入力)	【ビデオ入力】を押す	ビデオ入力をクリック

※1：タイムシフトモードのときのみ可能です。タイムシフトモードは地上アナログ放送のときのみ可能です。

※2：【音量調節】はWindowsのボリュームコントロールに連動しています。

※3：「SmartVision」の設定で、音声設定が「主音声のみ」、「副音声のみ」の場合は切り換えできません。

デジタル放送(地上デジタル放送、BSデジタル放送、110度CSデジタル放送)



機 能	リモコンの操作	マウスの操作
チャンネルを切り換える	<ul style="list-style-type: none"> ・⏪～⏩を押す ・△、▽を押す ・【チャンネル番号入力】を押し、⏪～⏩で3桁の番号を入力する 	⬆ 、 ⬇ をクリック
全画面表示と、タイトルバー・コマンドバー表示を切り換える	【画面切換】を押す	マウスを動かす
音量を調節する※ ¹	+ 、 - を押す	+ 、 - をクリック
消音/消音解除をする	【消音】を押す	⏸ をクリック
スタジアム表示/ノーマル表示/ワイド表示/ズーム表示を切り換える	【ワイド切換】を押す	-(機能選択メニューで、「ノーマル切り換え/ワイド切り換え/ズーム切り換え/スタジアム切り換え」を選択する)
録画をする(押すごとに「停止を押すまで録画」→「この番組終了まで録画」→「30分間録画」→「60分間録画」→「120分間録画」→「停止を押すまで録画」…と変わります)	録画 ⏺ を押す	⏺ をクリック
録画を停止する	停止 ⏹ を押す	⏹ をクリック
音声モードを切り換える※ ²	【音声切換】を押す	音声切換 をクリック
入力を切り換える(TV/ビデオ入力)	【ビデオ入力】を押す	ビデオ入力 をクリック
字幕放送を表示する	【字幕】を押す	字幕 をクリック
連動データ放送を表示/非表示する	【d】を押す	d をクリック
連動データ放送で色のついた項目を選ぶ	【カラー】のどれかを選ぶ	青 ～ 黄 をクリック
連動データ放送で項目を選ぶ	【矢印 ▲▼◀▶ 】を押す	▲ ～ ▶ をクリック
連動データ放送で、選んだ項目を決定する	【決定】を押す	決定 をクリック

※1：【音量調節】はWindowsのボリュームコントロールに連動しています。

※2：【SmartVision】の設定で、音声設定が「主音声のみ」、「副音声のみ」の場合は切り換えできません。

機能選択メニューの操作

項目	内容
番組表(放送中)表示	今放送中の番組一覧を表示します
番組表表示	番組表を表示します
番組詳細情報表示	今見ている番組について詳しく表示します
画面表示(常に表示/常に隠す/自動モード)	ガイドの表示方法を変更します
放送切り換え	地上アナログ、地上デジタル、BSデジタル、CS1、CS2を切り換えます
字幕切り換え※1	字幕の表示方法を切り換えます
音声切り換え※1	音声モードを切り換えます
スタジアム切り換え/ノーマル切り換え/ワイド切り換え/ズーム切り換え※2※4	映像の表示方法を切り換えます
画質変更	テレビを表示する画質を設定します
ライブ切り換え/タイムシフト切り換え※3	ライブモードとタイムシフトモードを切り換えます
このメニューを消す	機能選択メニューを閉じます

※1: 切り換えに対応していない番組では表示されません。

※2: 画面比率4:3の番組でのみ切り換えができます。「SmartVision」の画質設定が高精細以上の画質に設定されていない場合、スタジアム切り換えはできません。

※3: 地上アナログ放送を見ているときのみ表示されます。

※4: ウィンドウモードの場合は、ワイド表示固定となります。



「番組表」の操作



機能	リモコンの操作	マウスの操作
チャンネルを変えたり、ジャンルや時間を選んだりする	◀、▶ を押す	◀、▶ をクリック
前の日の番組表を表示する	◀◀ を押す	◀◀ をクリック
次の日の番組表を表示する	▶▶ を押す	▶▶ をクリック
番組表の表示方法を切り換える(ジャンル別/地上アナログ/地上デジタル/BS/CS1/CS2/時間別)	番組表 ○ を押す	番組表 をクリック
番組を選ぶ	↑、↓ を押す	番組名をポイント
録画する番組を決める	番組を選んで (決定) を押す	番組名をクリック

機能選択メニューの操作

項目	内容
番組録画予約	選んでいる番組の録画予約をします
録画予約変更*	録画予約を変更します
番組詳細情報表示	選んでいる番組について詳しく表示します
録画予約削除*	録画予約を取り消します
予約一覧表示	録画予約を一覧表示します
番組表(地上アナログ/地上デジタル/BS/CS1/CS2/ジャンル別/時間別)表示	番組表の表示方法を切り換えます(地上アナログ/地上デジタル/BS/CS1/CS2/ジャンル別/時間別)
番組タイトル並べ替え	番組の並べ方の規則を変えます
ADAMS-EPGについて	ADAMSからの情報を表示します
このメニューを消す	機能選択メニューを閉じます

*: 録画予約している番組を選んだときのみ表示されます。



「ビデオ」の操作



機 能	リモコンの操作	マウスの操作
早送りをする(押すごとに3倍→10倍→50倍→3倍…と速度が変わります) ^{※1}	早送り ▶▶ を押す	▶▶ をクリック
巻き戻しをする(押すごとに3倍→10倍→50倍→3倍…と速度が変わります) ^{※1}	巻き戻し ◀◀ を押す	◀◀ をクリック
一時停止をする	一時停止 ⏸ を押す	▶▶ をクリック
通常再生に戻す	再生 ▶ を押す	▶▶ をクリック
前のシーン、または15秒前にジャンプする ^{※1}	◀◀ を押す	◀◀ をクリック
次のシーン、または15秒後にジャンプする ^{※1}	▶▶ を押す	▶▶ をクリック
全画面表示と、タイトルバー・コマンドバー表示を切り換える	【画面切換】を押す	マウスを動かす
音量を調節する ^{※2}	⬆、⬇ を押す	⬆、⬇ をクリック
消音/消音解除をする	【消音】を押す	⊗ をクリック
音声モードを切り換える ^{※1※3}	【音声切換】を押す	音声切換 をクリック
スタジアム表示/ノーマル表示/ワイド表示/ズーム表示を切り換える ^{※4}	【ワイド切換】を押す	-(機能選択メニューで、「ノーマル切り換え/ワイド切り換え/ズーム切り換え/スタジアム切り換え」を選択する)

※1: 「SmartVision」, 「MediaGarage」で録画した番組データでのみ使用できます。
 ※2: 【音量調節】はWindowsのボリュームコントロールに連動しています。
 ※3: 「SmartVision」の設定で、音声設定が「主音声のみ」, 「副音声のみ」の場合は切り換えできません。
 ※4: 画面比率4:3の番組を録画したビデオでのみ切り換えができます。「MediaGarage」または「SmartVision」で録画したビデオでのみスタジアム切り換えも選択できます。
 ウィンドウモードの場合は、ワイド表示固定となります。

機能選択メニューの操作

項 目	内 容
再生 ^{*1}	選んでいるビデオを再生します
書き込みマークを付ける ^{*1} ^{*3}	DVDに保存する録画番組を選びます
書き込みマークを消す ^{*1} ^{*3}	DVDに保存する録画番組の選択を解除します
DVD作成 ^{*1}	書き込みマークを付けた録画番組をDVDに保存します
ビデオ詳細情報表示	選んでいる(見ている)ビデオの情報を表示します
ビデオタイトル並べ替え ^{*1}	ビデオの並べ方の規則を変えます
リピート再生モード/リピート再生モード解除	ビデオの繰り返し再生とその解除をします
シャッフル再生モード/シャッフル再生モード解除	ビデオのランダム再生とその解除をします
削除 ^{*1}	ビデオを削除します
ビデオタイトル一覧 ^{*2}	ビデオ一覧を表示します
画面表示(常に表示/常に隠す/自動モード) ^{*2}	ガイドの表示方法を変更します
シーンインデックス表示/消去 ^{*2} ^{*3}	シーンの一覧の表示と消去を切り換えます
ノーマル切り換え/ワイド切り換え/ズーム切り換え/スタジアム切り換え ^{*2} ^{*4}	映像の表示方法を切り換えます
始めから再生 ^{*2}	映像を最初から再生します
このメニューを消す	機能選択メニューを閉じます

※1:ビデオ一覧の画面で表示されます。

※2:ビデオ再生中に表示されます。

※3:「SmartVision」、「MediaGarage」で録画した地上アナログ放送の番組データ、およびコピーフリーのデジタル放送の番組をアナログ変換した番組データでのみ使用できます。

※4:スタジアム表示は、「SmartVision」、「MediaGarage」で録画したデータでのみ可能です。



「DVD」の操作



機 能	リモコンの操作	マウスの操作
早送りをする	早送り (FF) を押す	▶▶ をクリック
巻き戻しをする	巻き戻し (REW) を押す	◀◀ をクリック
一時停止をする	一時停止 (PAUSE) を押す	▶◄ をクリック
通常再生に戻す	再生 (PLAY) を押す	▶▶ をクリック
前のチャプタに移る	◀ を押す	◀◀ をクリック
次のチャプタに移る	▶ を押す	▶▶ をクリック
全画面表示と、タイトルバー・コマンドバー表示を切り換える	【画面切換】を押す	マウスを動かす
音量を調節する*1	⊕、⊖ を押す	⊕、⊖ をクリック
消音/消音解除をする	【消音】を押す	⊗ をクリック
音声モードを切り換える*2	【音声切換】を押す	音声切換 をクリック
DVDトップメニューを表示する	【DVDトップメニュー】を押す	トップ をクリック
DVDメニューを表示する	【DVDメニュー】を押す	メニュー をクリック

*1: 【音量調節】はWindowsのボリュームコントロールに連動しています。

*2: 機能に対応したDVDでのみ表示されます。

機能選択メニューの操作

項 目	内 容
DVDトップメニュー*	DVDのトップメニューを表示します
DVDメニュー*	DVDのメニューを表示します
リピート演奏モード/リピート演奏モード解除	今見ているチャプタの繰り返し再生とその解除をします
画面表示(常に表示/常に隠す/自動モード)	ガイドの表示方法を変更します
アングル切り換え*	アングルを切り換えます
音声切り換え*	音声を切り換えます
字幕言語切り換え*	字幕言語を切り換えます
ワイド切り換え/パン&スキャン切り換え/ノーマル切り換え	映像の表示方法を切り換えます
サラウンド(スピーカ/ヘッドホン)/AUTHENSURROUND/ サラウンド無効	音響効果を切り換えます
始めから再生	DVDの最初から再生します
ディスク取り出し	DVDを取り出します
このメニューを消す	機能選択メニューを閉じます

*: 機能に対応したDVDでのみ表示されます。

「ネット映像」の操作

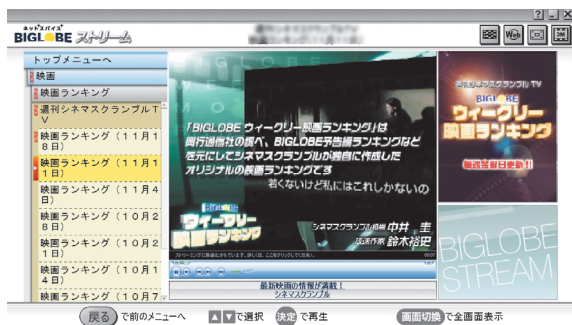

機能	リモコンの操作	マウスの操作
上位メニューに移動する	【戻る】または  を押す	メニューをクリック
下位メニューに移動する	【決定】または  を押す	メニューをクリック
同じメニュー内を移動する	  を押す	メニューをクリック
映像を早送りする	 を押す	 をクリック
映像を巻戻しする	 を押す	 をクリック
前の映像に移る	 を押す	—
次の映像に移る	 を押す	—
映像の一時停止をする	 を押す	 をクリック
再生する	 を押す	 をクリック
再生を停止する※3	 を押す	 をクリック
映像を全画面表示する※1	【画面切換】を押す	 をクリック
音量を調節する※2	 、  を押す	 で調節する
消音/消音解除をする	【消音】を押す	 をクリック
戻る	【戻る】を押す	 をクリック

※1：通常モード→全画面表示→通常モード…というように切り替わります。

※2：【音量調節】はWindowsのボリュームコントロールに連動しています。

※3：全画面表示中に再生を停止すると通常モードになります。



「CD」の操作



機 能	リモコンの操作	マウスの操作
早送りをする	早送り ⏮ を押す	⏮ をクリック
巻き戻しをする	巻戻し ⏪ を押す	⏪ をクリック
一時停止をする	一時停止 ⏸ を押す	⏸ をクリック
通常再生に戻す	再生 ▶ を押す	▶ をクリック
再生中の曲の先頭に戻る。先頭の場合は一つ前の曲に戻る	⏮ を押す	⏮ をクリック
次の曲に移る	⏭ を押す	⏭ をクリック
再生を停止する	停止 ⏹ を押す	⏹ をクリック
全画面表示と、タイトルバー・コマンドバー表示を切り換える	【画面切換】を押す	マウスを動かす
音量を調節する*	⏩、⏪ を押す	⏩、⏪ をクリック
消音/消音解除をする	【消音】を押す	⏶ をクリック

※：【音量調節】はWindowsのボリュームコントロールに連動しています。

機能選択メニューの操作

項 目	内 容
再生*	選んだ曲から再生を始めます
録音	CDの曲を録音します
リピート演奏モード/リピート演奏モード解除	曲を繰り返し再生する設定を切り換えます
シャッフル演奏モード/シャッフル演奏モード解除	曲のランダム再生とその解除をします
ディスク取り出し	CDを取り出します
このメニューを消す	機能選択メニューを閉じます

※：CD曲選択の画面で表示されます。

「音楽」の操作



機能	リモコンの操作	マウスの操作
一時停止をする	一時停止 (II) を押す	▶▶ をクリック
通常再生に戻す	再生 (▶) を押す	▶▶ をクリック
再生中の曲の先頭に戻る。曲の先頭の場合はひとつ前の曲に戻る	◀◀ を押す	◀◀ をクリック
次の曲に移る	▶▶ を押す	▶▶ をクリック
再生を停止する	停止 (■) を押す	■ をクリック
全画面表示と、タイトルバー・コマンドバー表示を切り換える	【画面切換】を押す	マウスを動かす
音量を調節する*	⊕、⊖ を押す	⊕、⊖ をクリック
消音/消音解除をする	【消音】を押す	⊗ をクリック

※：【音量調節】はWindowsのボリュームコントロールに連動しています。

機能選択メニューの操作

項目	内容
再生 ^{*1}	選んだ曲を再生します
曲目一覧 ^{*2}	曲目一覧に戻ります
曲詳細情報表示	選んだ曲の情報を表示します
リピート演奏モード/リピート演奏モード解除	曲を繰り返し再生する設定を切り換えます
シャッフル演奏モード/シャッフル演奏モード解除	曲のランダム再生とその解除をします
スライド設定	スライド表示効果を設定します
画面表示(常に表示/常に隠す/自動モード) ^{*2}	ガイドの表示方法を変更します
曲目並べ替え ^{*1}	曲の並べ方の規則を変えます
削除 ^{*1}	曲を削除します
このメニューを消す	機能選択メニューを閉じます

※1：音楽一覧の画面で表示されます。

※2：音楽再生中に表示されます。



「写真」の操作



機 能	リモコンの操作	マウスの操作
一枚ずつ見ているときは次の写真を表示する。スライドを表示しているときは写真の切り換え速度を3段階で変える	早送り ▶▶ を押す	▶▶ をクリック
一枚ずつ見ているときは前の写真を表示する。スライドを表示しているときは写真の切り換え速度を逆の順番で3段階に変える	巻戻し ◀◀ を押す	◀◀ をクリック
アルバムの最初の写真を表示する	◀◀◀ を押す	◀◀◀ をクリック
アルバムの最後の写真を表示する	▶▶▶ を押す	▶▶▶ をクリック
一時停止をする	一時停止 ⏸ を押す	▶▶◻ をクリック
通常再生に戻す	再生 ▶ を押す	▶▶▶ をクリック
再生を停止する	停止 ◻ を押す	◻ をクリック
全画面表示と、タイトルバー・コマンドバー表示を切り換える	【画面切換】を押す	マウスを動かす
音量を調節する*	⊕、⊖ を押す	⊕、⊖ をクリック
消音/消音解除をする	【消音】を押す	⊗ をクリック

*:【音量調節】はWindowsのボリュームコントロールに連動しています。

機能選択メニューの操作

項 目	内 容
スライド開始※1※2※3	写真を順番に表示します
スライド設定	スライド表示効果を設定します
アルバム並べ替え※1	アルバムの並べ方の規則を変えます
写真詳細情報表示※2※3※4	選んでいる写真の詳細情報を表示します
並べ替え※2	写真の並べ方の規則を変えます
スライド終了※4	スライドを終了します
画面表示(常に表示/常に隠す/自動モード)※3※4	ガイドの表示方法を変更します
写真インデックス表示/消去※3※4	写真の縮小一覧の表示と消去を切り換えます
削除※2	写真を削除します
このメニューを消す	機能選択メニューを閉じます

- ※1: 写真一覧の画面で表示されます。
- ※2: 写真選択の画面で表示されます。
- ※3: 写真表示の画面で表示されます。
- ※4: スライドを再生中に表示されます。

付録

自動ログオンの設定をする

このパソコンでは、本体やリモコンの電源スイッチ(【電源】ボタン)を押したときに、自動的に決まったユーザーアカウント(通常は、このパソコンをセットアップしたユーザーアカウント)でWindowsにログオンしてテレビ機能を使用できるように設定されています。

自動的にログオンするユーザーアカウントに、新たにパスワードを設定したり、パスワードを変更したとき、ログオンするユーザーアカウントを変えたいときは、次の手順で設定してください。



チェック

パスワードを設定したり、変更したときにこの設定をしていないと、Windowsが正しく起動せず、パソコン本体のテレビランプが点滅したままになります。



参照

テレビランプが点滅したままになったとき
「テレビランプが点滅し続ける」(p.65)

- 1 「ソフトナビゲーター」の「パソコンの設定」-「テレビ機能の設定をする」-「TV共通設定」の「ソフトを起動する」をクリック

「TV共通設定」が起動します。

2

設定を個別に変更する

をクリック

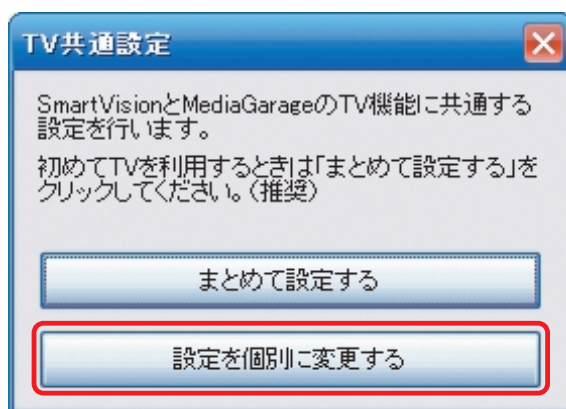

3

自動ログオンの設定

をクリック

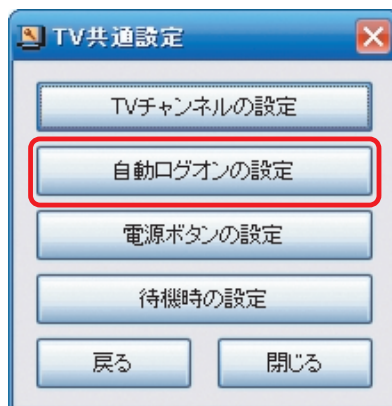

「自動ログオンの設定」画面が表示されます。

4 「設定の変更」をクリック

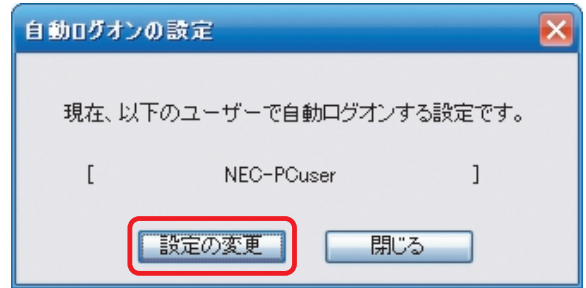

5 「ユーザー名」欄の▼をクリックして自動ログオンをするユーザーアカウントを選び、「パスワード」欄にそのユーザーのログオンパスワードを入力する

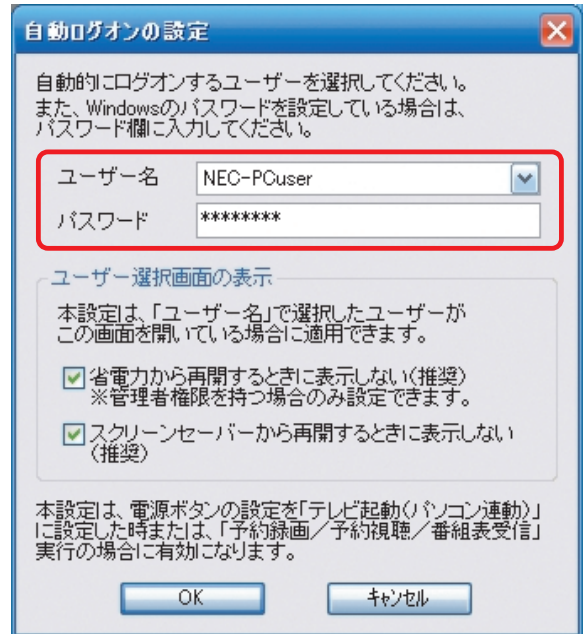

チェック

- ・パスワードは、*で表示されます。
- ・選んだユーザーアカウントにパスワードが設定されていない場合は、パスワードを入力できません。

6 OKをクリック

7 閉じるをクリック

これで、「電源ボタンの設定」で「テレビ起動(パソコン連動)」に設定されている場合、本体やリモコンの電源スイッチ(【電源】ボタン)を押したときに、自動的に設定したユーザーアカウントでWindowsにログオンするようになります。また、番組の予約録画、予約視聴、および番組表受信の場合も自動的にログオンするようになります。

ポイント

リモコンの場合、【アナログ】、【デジタル】、および【BS/CS】ボタンを押したときも、【電源】ボタンと同様にテレビ画面を表示し、自動ログオンします。

パソコンの起動方法を変える

このパソコンは、本体やリモコンの電源スイッチ（【電源】ボタン）を押したときに、テレビとWindowsを同時に起動します。

普通のパソコンのように、電源スイッチ（【電源】ボタン）を押したときにWindowsのみが起動するようにしたいときは、次の手順で設定してください。

- 1 「ソフトナビゲーター」の「パソコンの設定」-「テレビ機能の設定をする」-「TV共通設定」の「ソフトを起動する」をクリック

「TV共通設定」が起動します。

- 2  をクリック

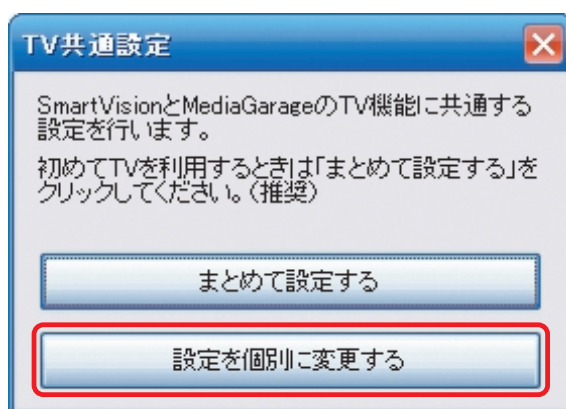

- 3  をクリック

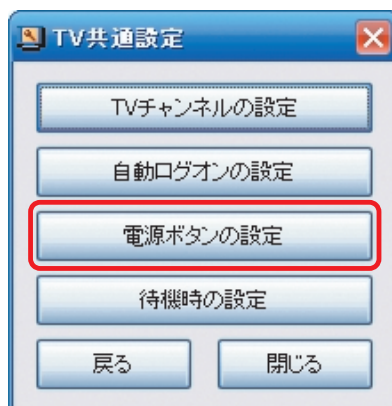

「電源ボタン設定」画面が表示されます。

4 「パソコン起動」をクリックして にする

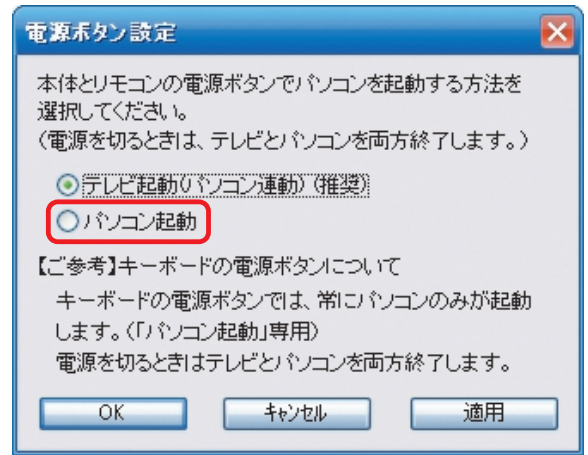

5 をクリック

6 をクリック

これで、本体やリモコンの電源スイッチ(【電源】ボタン)を押したときにWindowのみが起動するようになります。

チェック

リモコンの【アナログ】、【デジタル】、および【BS/CS】ボタンを押したときは、【電源】ボタンとは異なり、Windowsが起動した後に「MediaGarage」が起動し、対応した放送の番組が表示されます。

テレビとパソコンが起動する設定に戻りたいときは、手順4で「テレビ起動(パソコン連動)」を  にしてください。



「ぱっと観テレビ」機能の設定をする

このパソコンは、いつでもすぐにテレビを表示できる「ぱっと観テレビ」機能があります。通常は、「ぱっと観テレビ」機能は有効になっていますが、無効にすることでパソコンの消費電力を少なくすることができます。



チェック

- ・「ぱっと観テレビ」機能を無効にすると、本体やリモコンの電源スイッチ（【電源】ボタン）を押してからテレビ画面が表示されるまでにかかる時間が長くなります。
- ・パソコンがスタンバイ状態のときは「ぱっと観テレビ」機能が有効になります。

1 「ソフトナビゲーター」の「パソコンの設定」-「テレビ機能の設定をする」-「TV共通設定」の「ソフトを起動する」をクリック

「TV共通設定」が起動します。

2

設定を個別に変更する

をクリック

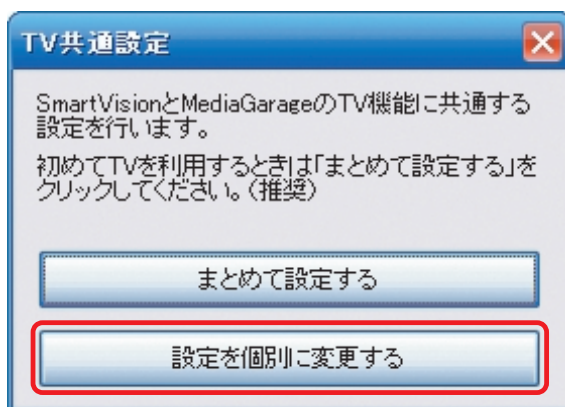

3

待機時の設定

をクリック

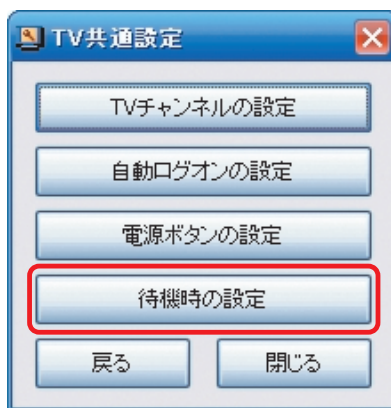

「待機時設定」画面が表示されます。

- 4 「ぱっと観テレビ」機能を無効にして待機中の電力消費を下げるとして、にする

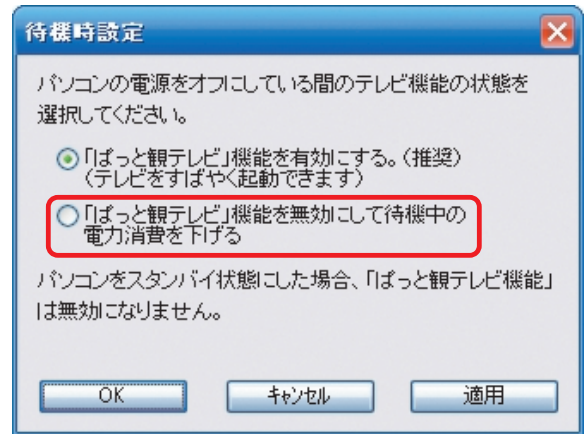

- 5 をクリック

- 6 をクリック

これで、「ぱっと観テレビ」機能が無効になります。「ぱっと観テレビ」機能を有効にしたいときは、手順4で「「ぱっと観テレビ」機能を有効にする」をにしてください。

 **ポイント**

リモコンの場合、【アナログ】、【デジタル】、および【BS/CS】ボタンを押したときの機能も、【電源】ボタンの設定と同様になります。



MediaGarageと他のソフトとの関係

	MediaGarage	SmartVision	SmartHobby
テレビ	リモコンによる操作を主体として、テレビを楽しむことができます。 タイムシフトモード(さかのぼり)/ライブモード、シーンインデックスなどはSmartVisionと同様に利用可能です。*	マウス・キーボードによる操作を主体とした多機能テレビソフトです。 よりたくさんの機能を楽しみたい場合は、SmartVisionをご利用ください。	—
番組表	電子番組表(EPG)を使って、録画予約をすることができます。大きな文字で表示されるので、リモコン操作に適しています。	新聞などのテレビ・ラジオ欄のイメージに近い、一覧性に優れた電子番組表を使用できます。また、キーワードで番組を検索することもできます。 番組表を自動的に取得する設定は、SmartVisionをご利用ください。	—
ビデオ	SmartVisionで録画した番組(おまかせ録画で録画されたものも含む)や、SmartHobbyなどで取り込んだビデオを見ることができます。 ビデオ一覧はジャンルごと、チャンネルごと、時間ごとに分類することができます。手軽にDVDを作成することができます。	短縮再生、簡易編集、PDAや携帯電話との連携、静止画キャプチャ、DVDびったり録画、DVD直接録画、おまかせ録画など、多彩な機能が使えます。 また、DVD MovieWriterと連携して、映像の編集や2か国語DVDの作成なども可能です。	DVカメラなどから映像を取り込むことができます。 取り込んだ映像を編集したり、DVDを作成することができます。
写真	SmartHobbyでパソコンに取り込んだ写真を見ることができます。 SmartHobbyのフォトライブラリをMediaGarageではアルバムと呼んでいます。 (SmartHobbyで作成したアルバムはMediaGarageでは再生できません)	—	デジタルカメラやメモリーカード、スキャナ、USBカメラからパソコンに写真を取り込むことができます。取り込んだ写真を編集したり、はがきやアルバムを作成したり、印刷したりできます。
DVD/CD	DVDを見たり音楽CDを聴いたりできます。 パレンタルロック、スロー再生、リピート、タイムストレッチ、ズーム再生などの特殊再生はWinDVDをご利用ください。 音楽CDの録音が可能です。	—	—
音楽	BeatJamなどで録音した音楽を聴くことができます。	—	録音した曲から音楽CDを作ったり、プレイリストを作成することができます。

※タイムシフトモード(さかのぼり)、シーンインデックスは、地上アナログ放送を視聴しているときのみ利用可能です。

MEMO

MEMO

VALUESTAR

かんたんAV視聴ソフト

Media Garage 操作ガイド

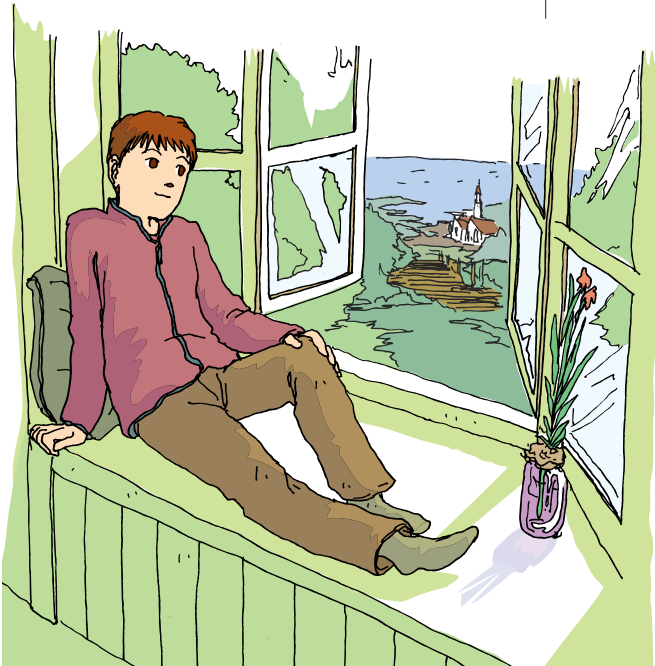

* 8 1 0 6 0 1 5 1 0 A *

初版 2006年1月

NEC

853-810601-510-A

Printed in Japan

NECパーソナルプロダクツ株式会社
〒141-0032 東京都品川区大崎一丁目11-1 (ゲートシティ大崎 ウエストタワー)

このマニュアルは、再生紙(古紙率:表紙70%、本文100%)を使用しています。



日本マニュアルコンテスト2005
家庭製品第3部門
部門優良賞 受賞マニュアル